

목 차

사업보고서	1
【대표이사 등의 확인】	2
I. 회사의 개요	2
1. 회사의 개요	3
2. 회사의 연혁	4
3. 자본금 변동사항	5
4. 주식의 총수 등	7
5. 정관에 관한 사항	7
II. 사업의 내용	8
1. 사업의 개요	8
2. 주요 제품 및 서비스	9
3. 원재료 및 생산설비	10
4. 매출 및 수주상황	12
5. 위험관리 및 파생거래	13
6. 주요계약 및 연구개발활동	14
7. 기타 참고사항	15
III. 재무에 관한 사항	17
1. 요약재무정보	17
2. 연결재무제표	18
3. 연결재무제표 주식	18
4. 재무제표	18
5. 재무제표 주식	23
6. 배당에 관한 사항	77
7. 증권의 발행을 통한 자금조달에 관한 사항	79
7-1. 증권의 발행을 통한 자금조달 실적	79
7-2. 증권의 발행을 통해 조달된 자금의 사용실적	81
8. 기타 재무에 관한 사항	81
IV. 이사의 경영진단 및 분석의견	86
V. 회계감사인의 감사의견 등	89
1. 외부감사에 관한 사항	89
2. 내부통제에 관한 사항	92
VI. 이사회 등 회사의 기관에 관한 사항	93
1. 이사회에 관한 사항	93
2. 감사제도에 관한 사항	95
3. 주주총회 등에 관한 사항	97
VII. 주주에 관한 사항	98
VIII. 임원 및 직원 등에 관한 사항	101
1. 임원 및 직원 등의 현황	101
2. 임원의 보수 등	104
IX. 계열회사 등에 관한 사항	105
X. 대주주 등과의 거래내용	107
XI. 그 밖에 투자자 보호를 위하여 필요한 사항	108
1. 공시내용 진행 및 변경사항	108
2. 우발부채 등에 관한 사항	108
3. 제재 등과 관련된 사항	108

4. 작성기준일 이후 발생한 주요사항 등 기타사항	108
XII. 상세표	110
1. 연결대상 종속회사 현황(상세).....	110
2. 계열회사 현황(상세).....	110
3. 타법인출자 현황(상세)	110
【 전문가의 확인 】	110
1. 전문가의 확인	110
2. 전문가와의 이해관계	110

사업보고서

(제 63 기)

사업연도 2021년 01월 01일 부터
 2021년 12월 31일 까지

금융위원회

한국거래소 귀중

2022년 3월 10일

제출대상법인 유형 :

주권상장법인

면제사유발생 :

해당사항 없음

회 사 명 :

주식회사 조흥

대 표 이 사 :

유 익 제

본 점 소 재 지 :

경기도 안산시 단원구 시화로 38 (성곡동)

(전 화) 031-310-7000

(홈페이지) <http://www.choheung.co.kr>

작 성 책 임 자 :

(직 책) 재경팀장

(성 명) 정 연 호

(전 화) 031-310-7046

【 대표이사 등의 확인 】

대표이사등의 확인 · 서명

확 인 서

우리는 당사의 대표이사 및 신고업무 담당팀장으로서 이 사업보고서의 기재내용에 대해 상당한 주의를 다하여 직접 확인·검토한 결과, 중요한 기재사항의 기재 또는 표시의 누락이나 허위의 기재 또는 표시가 없고, 이 사업보고서에 표시된 기재 또는 표시사항을 이용하는 자의 중대한 오해를 유발하는 내용이 기재 또는 표시되지 아니하였음을 확인합니다.

또한, 당사는 「주식회사 등의 외부감사에 관한 법률」 제8조의 규정에 따라 내부 회계관리제도를 마련하여 운영하고 있음을 확인합니다.

2022. 03. 10

주식회사 조 흥

대표이사 유 익 제 (서명)

신고업무담당팀장 정 연 호 (서명)

I. 회사의 개요

1. 회사의 개요

가. 회사의 법적, 상업적 명칭

당사의 명칭은 '주식회사 조흥' 이라고 표기합니다.
또한 영문으로는 CHOHEUNG CORPORATION 이라 표기합니다.

나. 설립일자 및 존속기간

1959년 2월 11일에 조흥화학공업(주)를 설립하여 기초화학물을 제조 판매하는 목적으로 설립하였으나, 주력으로 삼아오던 화학제품의 생산을 중단한 뒤, 현재는 식품 및 식품첨가물을 제조하고 있으며, 기업 이미지 제고를 위하여 2004년 9월에 주식회사 조흥으로 상호를 변경하였습니다.

다. 본점의 주소, 전화번호 및 홈페이지

주 소 : 경기도 안산시 단원구 시화로 38 (성곡동)
전 화 : 031-310-7000
홈페이지 : <http://www.choheung.co.kr>

라. 주요사업의 내용

당사는 2021년 12월 31일 현재 식품, 식품첨가물 제조업을 영위하고 있습니다. 기타의 자세한 사항은 동 보고서의 'II사업의 내용'을 참조하시기 바랍니다.

마. 신용평가에 관한 사항

"해당사항없음"

1. 연결대상 종속회사 개황(연결재무제표를 작성하는 주권상장법인이 사업보고서, 분기·반기보고서를 제출하는 경우에 한함)
연결대상 종속회사 현황(요약)

(단위 : 사)

구분	연결대상회사수				주요 종속회사수
	기초	증가	감소	기말	
상장	-	-	-	-	-
비상장	-	-	-	-	-
합계	-	-	-	-	-

※상세 현황은 '상세표-1. 연결대상 종속회사 현황(상세)' 참조

1-1. 연결대상회사의 변동내용

구분	자회사	사유
----	-----	----

신규	-	-
연결	-	-
연결	-	-
제외	-	-

"해당사항 없음"

중소기업 등 해당 여부

중소기업 해당 여부	미해당
벤처기업 해당 여부	미해당
중견기업 해당 여부	해당

회사의 주권상장(또는 등록·지정)여부 및 특례상장에 관한 사항

주권상장 (또는 등록·지정)여부	주권상장 (또는 등록·지정)일자	특례상장 등 여부	특례상장 등 적용법규
주권상장	1976년 12월 23일	-	-

2. 회사의 연혁

공시대상기간(최근5사업연도) 중 회사의 주된 변동내용은 아래와 같습니다.

가. 경영진 및 감사의 중요한 변동

변동일자	주총종류	선임		임기만료 또는 해임
		신규	재선임	
2019.03.15	정기주총	-	-	대표이사 박찬일
2018.03.16	정기주총	사내이사 김성태	감사 최의정	사내이사 박윤식
2019.03.15	정기주총	사외이사 박효남	대표이사 유익제	사외이사 박한욱
2020.03.13	정기주총	감사 황성휘	-	감사 최의정
2021.03.12	정기주총	사내이사 함영제	사내이사 김성태	-

※ 대표이사 유익제는 2016.03.11 이사회에서 대표이사 선임되어 공시서류제출일 현재까지 대표이사로 재직중입니다.

나. 회사의 연혁

2018.12 공장 및 사무실 신규 준공(소스, 빵크림,치즈 공장)
(연면적 : 14,792.27㎡)

다. 사업장의 설치

2021.06 충북 음성군 대소면 대풍리(토지 21,789.10㎡ , 건물 6,405.63㎡)

라. 회사의 본점소재지
- 경기도 안산시 단원구 시화로 38(성곡동)

마. 상호의 변경
"해당사항없음"

바. 경영진의 중요한 변동

구분	변경전	변경후	비고
2008.09.10	공영호, 박찬일	박 찬 일	대표이사 변경
2016.03.11	박 찬 일	박찬일, 유익제	"
2017.03.10	박찬일, 유익제	유 익 제	"

사. 최대주주의 변경

일자	성명	비고
2002.04.25	함 태 호	
2016.12.22	(주)오뚜기	

아. 기타 합병등의 중요한 사항
해당사항없음

3. 자본금 변동사항

자본금 변동추이

(단위 : 원, 주)

종류	구분	제63기 (2021년12월말)	62기 (2020년말)	61기 (2019년말)
보통주	발행주식총수	600,000	-	-
	액면금액	5,000	-	-
	자본금	3,000,000,000	-	-
우선주	발행주식총수	-	-	-
	액면금액	-	-	-
	자본금	-	-	-
기타	발행주식총수	-	-	-
	액면금액	-	-	-
	자본금	-	-	-
합계	자본금	3,000,000,000	-	-

※ 당사는 최근 5년간 자본금 변동사항이 없습니다.

4. 주식의 총수 등

주식의 총수 현황

(기준일 : 2021년 12월 31일)

(단위 : 주)

구 분	주식의 종류			비고
	보통주	-	합계	
I. 발행할 주식의 총수	1,000,000	-	1,000,000	-
II. 현재까지 발행한 주식의 총수	600,000	-	600,000	-
III. 현재까지 감소한 주식의 총수	-	-	-	-
1. 감자 2. 이익소각 3. 상환주식의 상환 4. 기타	-	-	-	-
	-	-	-	-
	-	-	-	-
	-	-	-	-
IV. 발행주식의 총수 (II-III)	600,000	-	600,000	-
V. 자기주식수	-	-	-	-
VI. 유통주식수 (IV-V)	600,000	-	600,000	-

5. 정관에 관한 사항

(1) 사업보고서에 첨부된 정관의 최근 개정일은 2021년3월12일 이며, 제63기 정기주주총회 (2022년3월18일 개최예정) 안건중 정관 변경 안건이 포함될 예정입니다.

정관 변경 이력

정관변경일	해당주총명	주요변경사항	변경이유
2021년 03월 12일	제62기 정기주주총회	제2조 (목적) 이 회사는 다음의 사업을 영위함을 목적으로 한다. 1) ~ 30) 전과 동일 31) 의약외품 제조 및 판매업 32) 위생용품 제조 및 판매업 33) 전 각 사업에 관련된 업체에 투자 또는 용자에 관한 사업 34) 전 각항에 부대되는 제반사업	목적사업 추가

II. 사업의 내용

1. 사업의 개요

가. 업계의 현황

당사가 영위하고 있는 치즈가공 및 제과제빵 재료 제조·판매사업은 바쁜 현대사회에서는 수요가 증가하고 있으며, 소비자의 기호 또한 신선하고 고급스러운 것을 선호하는 성향으로 바뀌어가고 있습니다. 현재 소비자의 소비패턴이 다양화, 고급화 되어 가고 있는 추세로 기업이 판촉활동의 강화 및 소비자의 욕구를 충족시킬 수 있는 맛에 대한 기초적인 연구와 생산성향상을 위한 기술개발에 노력한다면 지속적이고 안정적인 발전이 기대되는 분야입니다.

나. 회사의 현황

2021년도 당기 실적은 식품첨가물 등의 소폭 판매 증가로 인해 전기대비 12.7% 증가한 250,861백만원을 기록하였으며, 당기순이익은 매출액이 소폭 상승하였으나, 치즈 수입단가의 인하 및 용인물류창고 화재 보상금 3,750백만원의 영향으로 전년대비 113.9% 증가한 16,075백만원을 기록했습니다.

제빵원료 및 치즈가공사업은 외식산업의 성장과 젊은층의 서구화된 식생활 패턴의 변화에 따라 급격한 성장에 힘입어 전국의 프랜차이즈 업체 뿐만 아니라 대형마트 및백화점에서 매대 규모가 넓어지고 있고, 또한 베이커리 및 커피전문점등에서 치즈를 이용한 제품들이 다양하게 판매됨에 따라 베이커리 및 치즈 시장 규모가 확대되고 있습니다. 또한 냉동피자 사업은 가격과 맛, 편리한 조리법등으로 고객들의 요구 사항에 맞게 만들어져 매출이 증가하고 있으나, 냉동피자에 대하여 경쟁사들의 제품이 출시되고 있어 경쟁이 가속화 될 전망입니다.

※ 조직도

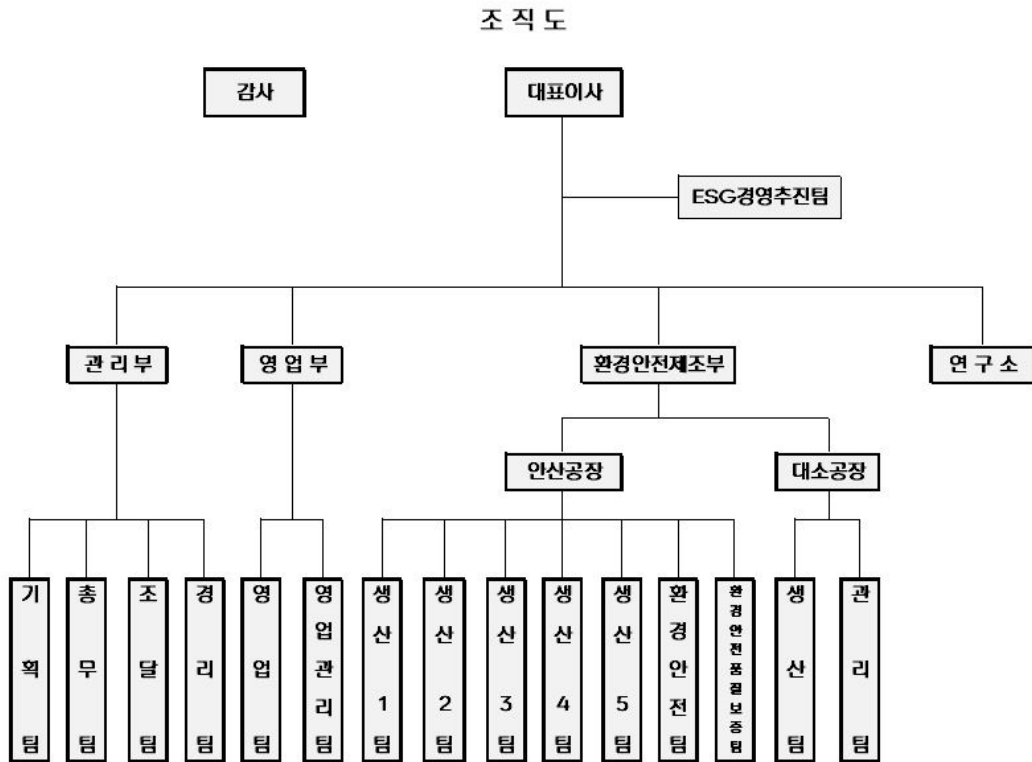

2. 주요 제품 및 서비스

가. 주요 제품 등의 현황

(단위:천원)

사업부문	매출유형	품목	구체적용도	주요상표등	매출액(비율)
식품	제품	이스트,빵크림, 치즈 등	제빵원료 및 피자제조용	오뚜기, 코다노	186,935,876
					74.5%
상품	상품	치즈 등	피자제조외	-	63,630,630
					25.4%
기타매출	기타	임대료외	기타	-	294,738
					0.1%

나. 주요 제품 등의 가격변동추이

(단위:원/kg)

품 목	제 63기	제 62 기	제 61 기
이스트	2,700	2,400	2,188
뉴슈가	4,328	4,326	4,345
빵크림	3,411	3,476	3,801
뉴슈가골드	23,835	24,317	26,140
치즈	6,242	6,302	6,207
냉동피자	2,010	2,010	2,010

3. 원재료 및 생산설비

가. 주요 원재료 등의 현황

(단위:천원)

사업부문	매입유형	품 목		구체적용 도	매입액 (비율)	비 고
치즈 및 식 품첨가물	원재료	국내	당밀,우유,쇼팅,팜유,밀가루,토마토 페이스트,바삭불고기,세블락소세지 ,스모크햄,불고기타핑,요소 등	원 료	27,022,547	-
					21.07%	-
		수입	스테비오싸이드, 전분, 산성피로인산 소다, 치즈, 카제인, 피자크러스트 등	원 료	91,446,030	-
					71.31%	-
	포장재료	국내	BOX, 지대	포장재	9,763,156	-
					7.61%	-

나. 주요 원재료 등의 가격변동추이

(단위:원/kg)

품 목		제63기	제62기	제61기	비고
국내	당밀	321	320	259	
	우유	1,413	1,483	1,508	
	5%전분	1,347	1,200	1,200	
	팜유	1,477	1,017	871	
	밀가루	548	550	573	
	양파	2,600	2,600	2,600	
	피망	5,200	5,069	5,200	
	새송이	5,600	5,600	5,600	
	바삭불고기	13,280	11,700	11,550	
	세블락소세지	7,350	7,350	7,350	
	소모크햄	5,200	5,200	5,200	
	불고기타핑	7,980	7,938	7,250	
	수입	치즈	4,804	5,530	5,770
렌넷카제인		10,231	10,190	6,985	

	피자크러스트	801	635	458	
	변성전분	2,204	2,163	2,274	
	스테비오싸이드	19,807	-	18,593	
	양파	1,419	1,320	-	
	피망	3,578	3,325	-	
	새송이	2,990	2,670	-	

다. 생산설비의 현황

[자산항목 :]

(단위 :천원)

사업소	소유 형태	소재지	기초장 부가액	당기증감		당기 상각	당기장 부가액	비고
				증가	감소			
안산공 장	토지	안산시	10,949,962	5,682,132	0	0	16,632,094	자가
	건물	"	46,069,239	1,347,504	0	1,361,684	46,055,059	"
	구축물	"	1,088,801	322,770	0	48,623	1,362,948	"
	기계장치	"	42,787,420	7,092,646	138,676	3,873,156	45,868,234	"
	차량운반구	"	206,852	104,331	14,940	57,038	239,205	"
	공구.비품	"	1,289,955	2,185,495	0	234,630	3,240,820	"
	건설중인자산	"	794,306	29,777,877	16,734,879	0	13,837,304	"
	소계		103,186,535	46,512,755	16,888,495	5,575,131	127,235,664	

라. 생산능력 및 생산능력의 산출근거

(1) 생산능력

(단위 :수량 = ton, 금액 = 백만원)

사업 부문	품 목	사업소	제63기		제 62 기		제 61 기	
			수량	금액	수량	금액	수량	금액
식품	식품첨가물	안산공장	6,300	16,000	6,300	16,000	6,300	16,000
	식 품	"	28,000	128,000	24,000	99,000	20,000	75,000
	축산물가공	"	17,000	107,000	15,000	93,750	15,000	93,750
합 계			51,300	251,000	45,300	208,750	41,300	184,750

(2) 생산능력의 산출근거

(가) 산출방법 등

- ① 산출기준 : 각 제품의 생산능력 합산량
 - ② 산출방법 : 각 제품의 생산비실적 / 생산량 × 생산능력 총량
- (나) 평균가동시간 : 1일 8시간 가동 기준임

마. 생산실적 및 가동률

(1) 생산실적

(단위 :수량=ton, 금액=백만원)

사업부 문	품 목	사업소	제63기		제 62 기		제 61 기	
			수량	금액	수량	금액	수량	금액
식품	식품첨가물	안산공장	2,498	9,388	2,501	9,207	2,661	9,045
	식 품	"	25,300	116,437	22,573	93,505	18,818	71,991
	축산물가공	"	15,963	100,775	14,258	83,173	13,877	80,370
합 계			43,761	226,600	39,332	185,885	35,356	161,406

(2) 당기의 가동률

(단위 :수량=ton)

사업소(사업부문)	생산실적	생산능력	가동률
안산공장(제조업)	43,761	51,300	85.3%

※ 가동률 = 생산실적 / 생산능력 * 100

4. 매출 및 수주상황

가. 판매경로 및 판매방법 등

- (1) 판매조직 : 국내 = 영업부, 해외 = 업무부
- (2) 판매경로 : 수요처(제조업체)에 직접 판매하거나 도매상에 판매
- (3) 판매방법 및 조건 : 실수요업체 및 제과재료상에 판매하며, 대금회수는 월마감후 현

금 또는 3개월 어음으로 회수

(4) 판매전략 : 철저한 시장조사를 통하여 신규 수요를 개척하겠으며, 안정된 품질 향
상으로 고품의 제품생산으로 고객 만족을 이루겠음

나. 매출실적

(단위:천원)

사업 부문	매출 유형	품 목		제63기	제 62 기	제 61 기
식 품	제품	주요제품 현황참 조	수 출	-	-	-
			내 수	186,935,876	171,491,352	156,768,691
			합 계	186,935,876	171,491,352	156,768,691
상 품	상품	주요제품 현황참 조	수 출	-	-	-
			내 수	63,630,630	50,691,578	37,845,283
			합 계	63,630,630	50,691,578	37,845,283
기 타	임대수익외	-	내 수	294,738	421,366	448,639
합계			수 출	-	-	-
			내 수	250,861,244	222,604,296	195,062,613
			합 계	250,861,244	222,604,296	195,062,613

다. 수주상황

2021년 당기말 현재 당사 재무제표에 중요한 영향을 미치는 장기공급계약 수주거래는 없습
니다.

5. 위험관리 및 파생거래

(1) 주요 시장위험 내용

주요 시장위험 내용으로는 경기 위축에 의한 거래처의 부실채권과 장기매출채권 발생이 있
으며, 이와 별도로 상품 및 원자재의 수입 금액이 크에 따라 환율상승에 따른 환위험도 시장
위험의 주 대상입니다.

(2) 위험 관리방식

① 신용위험관리

당사는 금융상품의 당사자 중 일방이 의무를 이행하지 않아 상대방에게 재무손실을 입힐 신
용위험에 노출되어 있습니다. 당사의 경영진은 신용위험을 관리하기 위하여 신용도가 일정
수준 이상인 거래처와 거래하고 있으며, 금융자산의 신용보강을 위한 정책과 절차를 마련하
여 운영하고 있습니다. 당사는 신규 거래처와 계약시 공개된 재무정보 등을 이용하여 거래처
의 신용도를 평가하고 이를 근거로 신용거래한도를 결정하고 있으며, 담보 또는 지급보증을
제공받고 있습니다. 또한, 당사는 주기적으로 거래처의 신용도를 재평가하여 신용거래한도
를 재검토하고 담보수준을 재조정하고 있으며, 회수가 지연되는 금융자산에 대하여는 분기
단위로 회수지연 현황 및 회수대책을 보고하고 있으며 지연사유에 따라 적절한 조치를 취하
고 있습니다. 당기말 현재당사가 보유 중인 금융자산은 대손충당금이 설정된 매출채권을 제

외하고는 특별한 연체 및 손상의 징후가 발견되지 않았습니다.

한편, 당사는 (주)신한은행 등의 금융기관에 현금및현금성자산 및 단기금융상품 등을예치하고 있으며, 신용등급이 우수한 금융기관과 거래하고 있으므로 금융기관으로부터의 신용위험은 제한적입니다.

② 유동성위험관리

당사는 현금 등 금융자산을 인도하여 결제하는 금융부채에 관련된 의무를 충족하는 데 어려움을 겪게 될 유동성위험에 노출되어 있습니다. 당사의 경영진은 유동성위험을 관리하기 위하여 단기 및 중장기 자금관리계획을 수립하고 현금유출예산과 실제현금유출액을 지속적으로 분석·검토하여 금융부채와 금융자산의 만기구조를 대응시키고 있습니다. 당사의 경영진은 영업활동현금흐름과 금융자산의 현금유입으로 금융부채를 상환가능하다고 판단하고 있습니다. 한편, 당사는 필요할 경우 일시적으로 발생할 수 있는 유동성위험을 관리하기 위하여 (주)신한은행과 수입신용장 약정 등을 체결하고 있습니다.

③ 환위험관리

당사는 원재료 수입 거래와 관련하여 USD, CNY,JPY,EUR 등의 환율변동위험에 노출되어 있습니다. 당사의 경영진은 내부적으로 원화 환율 변동에 대한 환위험을 수시로 측정하고, 대내적 환위험 관리를 하고 있습니다.

(3) 파생상품 등에 관한 사항

가. 파생상품계약 체결 현황

" 해당사항없음 "

나. 리스크 관리에 관한 사항

" 해당사항없음 "

6. 주요계약 및 연구개발활동

1. 주요계약내용

2021.06 토지 및 공장 유형자산 양수

충북 음성군 대소면 대풍리 38-4,12 , 47-13 , 50-8,10 번지

(단위 : 천원)

양도인	계약 체결일	자산명	면적	목적	지급방법	금액
(주)오뚜기	2021년 3월 18일	토지	21,789.10㎡	사업확장	현금	5,430,000
(주)오뚜기	2021년 3월 18일	건물	6,405.63㎡	사업확장	현금	2,020,000
합 계						7,450,000

2. 연구개발활동

(단위 : 천원)

과 목		제63기	제 62 기	제 61 기	비 고
원 재 료 비		160,130	229,710	139,370	-
인 건 비		1,082,499	934,813	473,926	-
감 가 상 각 비		26,445	22,285	23,480	-
위 탁 용 역 비		-	-	-	-
기 타		170,986	189,241	180,645	-
연구개발비용 계		1,440,060	1,376,049	817,421	-
회계처리	판매비와 관리비	-	-	-	-
	제조경비	1,440,060	1,376,049	817,421	-
	개발비(무형자산)	-	-	-	-
연구개발비 / 매출액 비율 [연구개발비용계÷당기매출액×100]		0.57%	0.62%	0.41%	-

7. 기타 참고사항

가. 환경경영관련

① 제품 환경규제 준수

당사는 소비자가 직접 섭취하는 제품으로 건강과 안전에 직간접적인 영향을 미칠 수 있기 때문에 제품 관련 환경규제를 강화하고 있습니다. 제품의 개발 단계부터 원료, 포장, 제조, 유통, 사용, 폐기 등 제품의 전과정(Life Cycle)에 걸쳐 환경 영향을 최소화하기 위해 탄소 배출량, 물 사용량 저감 활동을 실시하고 있으며 이러한 활동은 식품 관련 국내외 환경법규 준수 및 기업과 제품의 친환경성 제고 하고 있고, 제품의 환경성을 높인 포장재를 적용하여 환경 보호에 앞장서고 있습니다.

② 사업장관리 환경규제 준수

-조직에 관한 사항

제품생산에 및 유통에서 발생하는 환경영향을 감소시키기 위해 대표이사를 중심으로 환경경영위원회를 운영하고 있으며, 매주 정기회의를 통해서 환경경영활동 성과를 점검하고, 이슈사항을 논의하고 있습니다. 논의된 의제는 운영계획에 반영 실행되고, 실행결과에 대해서도 매월 점검하고 있습니다.

- 환경경영시스템 운영

환경경영 국제표준규격인 ISO14001 인증을 획득한 이래 정기적인 사외 검증기관으로부터 적합성을 검증 받고 있습니다. 심사결과는 대표이사에게 보고하며, 그 결과에 따라 환경 전략 및 목표를 수정하여 효율적인 환경경영체제를 유지하고 있습니다.

③ 제재현황

환경 관련 법령 위반사항은 없습니다.

III. 재무에 관한 사항

1. 요약재무정보

(단위:원)

구분	제63기	제62기	제61기
요약 재무상태표	(2021년12월말)	(2020년12월말)	(2019년12월말)
[유동자산]	135,992,011,988	141,501,777,649	117,784,146,751
당좌자산	75,095,326,159	75,991,177,585	72,127,600,004
재고자산	60,896,685,829	65,510,600,064	45,656,546,747
[비유동자산]	131,566,811,342	106,812,091,022	100,241,658,142
투자자산	1,505,786,084	1,527,780,928	1,550,141,587
유형자산	125,946,848,087	103,415,540,982	97,002,378,872
무형자산	2,633,597,745	634,723,348	634,723,348
기타비유동자산	1,480,579,426	1,234,045,764	1,054,414,335
자산총계	267,558,823,330	248,313,868,671	218,025,804,893
[유동부채]	118,931,464,715	107,391,989,061	75,893,277,978
[비유동부채]	2,888,092,353	7,691,277,045	12,670,410,427
부채총계	121,819,557,068	115,083,266,106	88,563,688,405
[자본금]	3,000,000,000	3,000,000,000	3,000,000,000
[기타포괄손익누계액]	-	-	-
[이익잉여금]	142,739,266,262	130,230,602,565	126,462,116,488
자본총계	145,739,266,262	133,230,602,565	129,462,116,488
요약 손익계산서	(2021.01.01 ~2021.12.31)	(2020.01.01 ~2020.12.31)	(2019.01.01 ~2019.12.31)
매출액	250,861,244,971	222,604,295,865	195,062,613,315
영업이익	19,072,641,425	11,787,348,030	12,349,895,223
당기순이익	16,074,914,918	7,516,524,122	7,845,406,539
주당순이익	26,792	12,528	13,076

※ 상기 요약 재무제표는 한국채택국제회계기준에 따라 작성되었습니다.

2. 연결재무제표

" 해당사항없음 "

3. 연결재무제표 주석

" 해당사항없음 "

4. 재무제표

재무상태표

제 63 기 2021.12.31 현재
 제 62 기 2020.12.31 현재
 제 61 기 2019.12.31 현재

(단위 : 원)

	제 63 기	제 62 기	제 61 기
자산			
유동자산	135,992,011,988	141,501,777,649	117,784,146,751
현금및현금성자산	12,778,386,383	17,761,351,187	17,365,936,233
단기금융상품	30,000,000,000	30,000,000,000	15,000,000,000
유동 당기손익-공 정가치 측정 지정 금융 자산	0	0	15,000,000,000
매출채권 및 기타유 동채권	31,204,646,984	27,601,753,587	24,519,086,048
단기선급금	408,401,233	82,339,693	184,205,121
단기선급비용	703,891,559	545,733,118	58,372,602
재고자산	60,896,685,829	65,510,600,064	45,656,546,747
비유동자산	131,566,811,342	106,812,091,022	100,241,658,142
장기금융상품	2,000,000	2,000,000	2,000,000
장기매출채권 및 기 타비유동채권	29,292,000	177,110,000	167,110,000
비유동만기보유금 용자산	206,330,000	0	0
유형자산	125,946,848,087	103,415,540,982	97,002,378,872
투자부동산	1,505,786,084	1,527,780,928	1,550,141,587
영업권 이외의 무형 자산	2,633,597,745	634,723,348	634,723,348
이연법인세자산	1,242,957,426	1,054,935,764	885,304,335
자산총계	267,558,823,330	248,313,868,671	218,025,804,893
부채			
유동부채	118,931,464,715	107,391,989,061	75,893,277,978

매입채무 및 기타유 동채무	33,459,760,585	19,771,933,082	14,991,077,696
단기차입금	77,247,152,300	81,881,414,317	58,061,959,844
단기선수금	91,492,645	17,245,593	16,381,756
단기선수수익	6,504,513	4,460,167	9,319,209
미지급법인세	3,455,057,926	643,363,880	726,759,347
유동성장기차입금	4,500,000,000	4,940,000,000	1,380,000,000
유동리스부채	171,496,746	133,572,022	707,780,126
비유동부채	2,888,092,353	7,691,277,045	12,670,410,427
장기차입금	0	5,100,000,000	10,040,000,000
퇴직급여부채	2,747,836,873	2,493,488,289	2,267,986,390
비유동리스부채	140,255,480	97,788,756	362,424,037
부채총계	121,819,557,068	115,083,266,106	88,563,688,405
자본			
자본금	3,000,000,000	3,000,000,000	3,000,000,000
보통주자본금	3,000,000,000	3,000,000,000	3,000,000,000
자본잉여금	5,120,946,478	5,120,946,478	5,120,946,478
기타자본잉여금	5,120,946,478	5,120,946,478	5,120,946,478
이익잉여금(결손금)	137,618,319,784	125,109,656,087	121,341,170,010
이익준비금	1,500,000,000	1,500,000,000	1,500,000,000
임의적립금	119,460,706,506	115,860,706,506	112,260,706,506
미처분이익잉여금 (미처리결손금)	16,657,613,278	7,748,949,581	7,580,463,504
자본총계	145,739,266,262	133,230,602,565	129,462,116,488
자본과부채총계	267,558,823,330	248,313,868,671	218,025,804,893

- 상기 재무제표는 '주주총회 승인전 재무제표'로 정기주주총회에서 재무제표 승인
관련 안건이 부결되거나 수정이 발생할 경우 정정보고서를 통해 그 내용 및 사유등을 반영할
예정임.

포괄손익계산서

제 63 기 2021.01.01 부터 2021.12.31 까지

제 62 기 2020.01.01 부터 2020.12.31 까지

제 61 기 2019.01.01 부터 2019.12.31 까지

(단위 : 원)

	제 63 기	제 62 기	제 61 기
수익(매출액)	250,861,244,971	222,604,295,865	195,062,613,315
매출원가	215,811,944,485	197,183,088,262	171,098,975,073
매출총이익	35,049,300,486	25,421,207,603	23,963,638,242

판매비와관리비	15,976,659,061	13,633,859,573	11,613,743,019
영업이익(손실)	19,072,641,425	11,787,348,030	12,349,895,223
금융수익	443,404,793	653,769,771	712,366,502
금융원가	1,160,554,510	1,532,172,690	1,808,447,164
기타이익	6,225,509,966	5,378,089,985	1,031,294,504
기타손실	4,875,845,632	7,500,187,302	2,780,797,377
법인세비용차감전순이익 (손실)	19,705,156,042	8,786,847,794	9,504,311,688
법인세비용	3,630,241,124	1,270,323,672	1,658,905,149
당기순이익(손실)	16,074,914,918	7,516,524,122	7,845,406,539
기타포괄손익	33,748,779	(148,038,045)	(300,630,611)
당기손익으로 재분류되 지 않는항목(세후기타포괄 손익)	33,748,779	(148,038,045)	(300,630,611)
확정급여제도의 재측 정손익(세후기타포괄손익)	33,748,779	(148,038,045)	(300,630,611)
총포괄손익	16,108,663,697	7,368,486,077	7,544,775,928
주당이익			
기본주당이익(손실) (단 위 : 원)	26,792	12,528	13,076

자본변동표

제 63 기 2021.01.01 부터 2021.12.31 까지

제 62 기 2020.01.01 부터 2020.12.31 까지

제 61 기 2019.01.01 부터 2019.12.31 까지

(단위 : 원)

	자본		
	자본금	이익잉여금	자본 합계
2019.01.01 (기초자본)	3,000,000,000	122,517,340,560	125,517,340,560
당기순이익(손실)	0	7,845,406,539	7,845,406,539
기타포괄손익	0	(300,630,611)	(300,630,611)
배당금지급	0	(3,600,000,000)	(3,600,000,000)
2019.12.31 (기말자본)	3,000,000,000	126,462,116,488	129,462,116,488
2020.01.01 (기초자본)	3,000,000,000	126,462,116,488	129,462,116,488
당기순이익(손실)	0	7,516,524,122	7,516,524,122

기타포괄손익	0	(148,038,045)	(148,038,045)
배당금지급	0	(3,600,000,000)	(3,600,000,000)
2020.12.31 (기말자본)	3,000,000,000	130,230,602,565	133,230,602,565
2021.01.01 (기초자본)	3,000,000,000	130,230,602,565	133,230,602,565
당기순이익(손실)	0	16,074,914,918	16,074,914,918
기타포괄손익	0	33,748,779	33,748,779
배당금지급	0	(3,600,000,000)	(3,600,000,000)
2021.12.31 (기말자본)	3,000,000,000	142,739,266,262	145,739,266,262

현금흐름표

제 63 기 2021.01.01 부터 2021.12.31 까지

제 62 기 2020.01.01 부터 2020.12.31 까지

제 61 기 2019.01.01 부터 2019.12.31 까지

(단위 : 원)

	제 63 기	제 62 기	제 61 기
영업활동현금흐름	30,386,711,761	(5,422,107,170)	3,107,464,853
당기순이익(손실)	16,074,914,918	7,516,524,122	7,845,406,539
당기순이익조정을 위 한 가감	15,313,052,250	(11,457,035,042)	(2,839,739,646)
법인세납부(환급)	(1,001,255,407)	(1,481,596,250)	(1,898,202,040)
투자활동현금흐름	(21,366,682,669)	(12,188,315,391)	(17,739,551,354)
이자수취	412,807,147	626,145,116	893,644,563
단기금융상품의 취득	(105,000,000,000)	(115,000,000,000)	(15,000,000,000)
단기금융상품의 처분	105,000,000,000	115,000,000,000	30,000,000,000
만기보유금융자산의 취득	(206,330,000)	0	0
당기손익인식금융자 산의 취득	0	0	(15,000,000,000)
유형자산의 취득	(21,685,509,896)	(12,804,460,507)	(18,400,491,660)
유형자산의 처분	16,000,000	0	1,909,091
무형자산의 취득	(51,467,920)	0	(83,613,348)
임차보증금의 증가	147,818,000	(10,000,000)	(151,000,000)
재무활동현금흐름	(14,002,993,896)	18,005,837,515	12,416,022,345
이자지급	288,957,515	(1,240,971,242)	(1,796,471,012)
배당금지급	(3,600,000,000)	(3,600,000,000)	(3,600,000,000)
단기차입금의 증가	119,491,760,530	158,744,799,666	124,889,537,091
단기차입금의 상환	(124,452,097,422)	(133,965,352,506)	(105,547,216,307)
장기차입금의 상환	(5,540,000,000)	(1,380,000,000)	(1,080,000,000)

금융리스부채의 지급	(191,614,519)	(552,638,403)	(449,827,427)
현금및현금성자산의순 증가(감소)	(4,982,964,804)	395,414,954	(2,216,064,156)
기초현금및현금성자산	17,761,351,187	17,365,936,233	19,582,000,389
기말현금및현금성자산	12,778,386,383	17,761,351,187	17,365,936,233

이익잉여금처분계산서

제 63 기 2021년 01월 01일부터 2021년 12월 31일까지 처분예정일 2022년 3월 18일
 제 62 기 2020년 01월 01일부터 2020년 12월 31일까지 처분확정일 2021년 3월 12일
 제 61 기 2019년 01월 01일부터 2019년 12월 31일까지 처분확정일 2020년 3월 13일

(단위: 원)

구분	제 63 기		제 62 기		제 61 기	
I. 미처분이익잉여금		16,657,613,278		7,748,949,581		7,580,463,504
전기이월미처분이익잉여금	548,949,581		380,463,504		35,687,576	
확정급여부채의 재측정요소	33,748,779		(148,038,045)		(300,630,611)	
당기순이익	16,074,914,918		7,516,524,122		7,845,406,539	
II. 이익잉여금처분액		(13,900,000,000)		(7,200,000,000)		(7,200,000,000)
임의적립금	10,000,000,000		3,600,000,000		3,600,000,000	
배당금(주당배당금(을)) (당기 : 6,500원(130%) (전기 : 6,000원(120%) (전전기 : 6,000원(120%))	3,900,000,000		3,600,000,000		3,600,000,000	
III. 차기이월미처분이익잉여금		2,757,613,278		548,949,581		380,463,504

5. 재무제표 주석

1. 당사의 개요

주식회사 조흥(이하 "당사")은 1959년 2월 11일에 설립되어 1976년 12월 주식을 한국거래소 유가증권시장에 상장한 회사로서, 당기말 현재 경기도 안산시 단원구 시화로(성곡동)에 본사를 두고 식품첨가물 제조 및 판매업을 주된 사업으로 영위하고 있습니다.

당기말 현재 당사의 주요 주주 내역은 다음과 같습니다.

주주명	소유주식수	지분율
(주)오뚜기	247,713주	41.28%
함영준 외 특수관계자	68,257주	11.38%
오뚜기라면(주)	35,837주	5.97%
오뚜기재단	30,000주	5.00%
(주)애드리치	10,000주	1.67%
오뚜기물류서비스(주)	10,000주	1.67%
알디에스(주)	1,600주	0.27%
기타	196,593주	32.76%
합계	600,000주	100.00%

2. 중요한 회계정책

재무제표는 한국채택국제회계기준에 따라 작성되었으며 재무제표를 작성하기 위하여 채택한 중요한 회계정책은 별도의 언급이 없는 한 전기 재무제표 작성시 채택한 회계정책과 동일하게 적용되었습니다.

재무제표 작성을 위하여 채택한 중요한 회계정책은 다음과 같습니다.

(1) 회계정책의 변경과 공시

1) 당사가 채택한 제·개정 기준서

당사는 2021년 1월 1일로 개시하는 회계기간부터 다음의 제·개정 기준서 및 해석서를 신규로 적용하였습니다.

(가) 기업회계기준서 제1116호 '리스' 개정 - 코로나19 관련 임차료 할인 등에 대한 실무적 간편법

실무적 간편법으로, 리스이용자는 코로나19의 직접적인 결과로 발생한 임차료 할인 등이 리스변경에 해당하는지 평가하지 않을 수 있습니다. 이러한 선택을 한 리스이용자는 임차료 할인 등으로 인한 리스료 변동을 그러한 변동이 리스변경이 아닐 경우에 이 기준서가 규정하는 방식과 일관되게 회계처리하여야 합니다. 해당 기준서의 개정이 재무제표에 미치는 중요한 영향은 없습니다.

(나) 기업회계기준서 제1109호 '금융상품', 제1039호 '금융상품: 인식과 측정', 제1107호 '금융상품: 공시', 제 1104호 '보험계약' 및 제1116호 '리스' 개정 - 이자율지표 개혁(2단계 개정)

이자율지표 개혁과 관련하여 상각후원가로 측정되는 금융상품의 이자율지표 대체시 장부금액이 아닌 유효이자율을 조정하고, 위험회피관계에서 이자율지표 대체가 발생한 경우에도 중단없이 위험회피회계를 계속할 수 있도록 하는 등의 예외규정을 포함하고 있습니다. 해당 기준서의 개정이 재무제표에 미치는 중요한 영향은 없습니다.

2) 공표되었으나 아직 시행되지 않은 제·개정 기준서 및 해석서

보고기간말 현재 제정·공표되었으나 2021년 1월 1일 이후 시작하는 회계기간에 시행일이 도래하지 아니하였고, 당사가 조기 적용하지 아니한 제·개정 기업회계기준서 및 해석서는 다음과 같습니다.

(가) 기업회계기준서 제1103호 '사업결합'개정 - 개념체계의 인용

사업결합 시 인식할 자산과 부채의 정의를 개정된 재무보고를 위한 개념체계를 참조하도록 개정되었으나, 기업회계기준서 제1037호 '충당부채, 우발부채 및 우발자산' 및 해석서 제 2121호 '부담금'의 적용범위에 포함되는 부채 및 우발부채에 대해서는 해당 기준서를 적용하도록 예외를 추가하고, 우발자산이 취득일에 인식되지 않는다는 점을 명확히 하였습니다. 동 개정사항은 2022년 1월 1일 이후 시작하는 회계연도부터 적용되며, 조기적용이 허용됩니다. 당사는 동 개정으로 인해 재무제표에 중요한 영향은 없을 것으로 예상하고 있습니다.

(나) 기업회계기준서 제1016호 '유형자산'개정 - 의도한 사용 전의 매각금액

기업이 자산을 의도한 방식으로 사용하기 전에 생산된 품목의 판매에서 발생하는 수익을 생산원가와 함께 당기손익으로 인식하도록 요구하며, 유형자산의 취득원가에서 차감하는 것을 금지하고 있습니다. 동 개정사항은 2022년 1월 1일 이후 시작하는 회계연도부터 적용되며, 조기적용이 허용됩니다. 당사는 동 개정으로 인한 재무제표의 영향을 검토 중에 있습니다.

(다) 기업회계기준서 제1037호 '충당부채, 우발부채 및 우발자산' 개정 - 손실부담계약: 계약 이행원가

손실부담계약을 식별할 때 계약이행원가의 범위를 계약 이행을 위한 증분원가와 계약 이행에 직접 관련되는 다른 원가의 배분이라는 점을 명확히 하였습니다. 동 개정사항은 2022년 1월 1일 이후 시작하는 회계연도부터 적용되며, 조기적용이 허용됩니다. 당사는 동 개정으로 인해 재무제표에 중요한 영향은 없을 것으로 예상하고 있습니다.

(라) 기업회계기준서 제1001호 '재무제표 표시' 개정 - 부채의 유동/비유동 분류

보고기간말 현재 존재하는 실질적인 권리에 따라 유동 또는 비유동으로 분류되며, 부채의 결제를 연기할 수 있는 권리의 행사가능성이나 경영진의 기대는 고려하지 않습니다. 또한, 부채의 결제에 자기지분상품의 이전도 포함되나, 복합금융상품에서 자기지분상품으로 결제하는 옵션이 지분상품의 정의를 충족하여 부채와 분리하여 인식된 경우는 제외됩니다. 동 개정사항은 2023년 1월 1일 이후 시작하는 회계연도부터 적용하며, 조기적용이 허용됩니다. 당사는 동 개정으로 인한 재무제표의 영향을 검토 중에 있습니다.

(마) 기업회계기준서 제1117호 '보험계약' 제정

기업회계기준서 제1117호 '보험계약'은 기업회계기준서 제1104호 '보험계약'을 대체합니다. 보험계약에 따른 모든 현금흐름을 추정하고 보고시점의 가정과 위험을 반영한 할인율을 사용하여 보험부채를 측정하고, 매 회계연도별로 계약자에게 제공한 서비스(보험보장)를 반영하여 수익을 발생주의로 인식하도록 합니다. 또한, 보험사건과 관계없이 보험계약자에게 지급하는 투자요소(해약/만기환급금)는 보험수익에서 제외하며, 보험손익과 투자손익을 구분 표시하여 정보이용자가 손익의 원천을 확인할 수 있도록 하였습니다. 동 기준서는 2023년 1월 1일 이후 최초로 시작하는 회계연도부터 적용되며, 기업회계기준서 제1109호 '금융상품'을 적용한 기업은 조기적용이 허용됩니다. 당사는 동 제정으로 인한 재무제표의 영향을 검토 중에 있습니다.

(바) 기업회계기준서 제1001호 '재무제표 표시' - '회계정책'의 공시

중요한 회계정책을 정의하고 공시하도록 하며, 중요성 개념을 적용하는 방법에 대한 지침을 제공하기 위하여 국제회계기준 실무서 2 '회계정책 공시'를 개정하였습니다. 동 개정 사항은 2023년 1월 1일 이후 최초로 시작하는 회계연도부터 적용되며 조기적용이 허용됩니다. 당사는 동 개정으로 인한 재무제표의 영향을 검토 중에 있습니다.

(사) 기업회계기준서 제1008호 '회계정책, 회계추정의 변경 및 오류' - '회계추정'의 정의

회계추정을 정의하고, 회계정책의 변경과 구별하는 방법을 명확히 하였습니다. 동 개정 사항은 2023년 1월 1일 이후 최초로 시작하는 회계연도부터 적용되며 조기적용이 허용됩니다. 당사는 동 개정으로 인해 재무제표에 중요한 영향은 없을 것으로 예상하고 있습니다.

(아) 기업회계기준서 제1012호 '법인세'- 단일거래에서 생기는 자산과 부채에 대한 이연법인세

자산 또는 부채가 최초로 인식되는 거래의 최초 인식 예외 요건에 거래시점 동일한 가산할 일시적차이와 차감할 일시적차이를 발생시키지 않는 거래라는 요건을 추가하였습니다. 동 개정사항은 2023년 1월 1일 이후 시작하는 회계연도부터 적용하며, 조기적용이 허용됩니다. 당사는 동 개정으로 인해 재무제표에 중요한 영향은 없을 것으로 예상하고 있습니다.

(자) 기업회계기준서 제1116호 '리스' 개정 - 2021년 6월 30일 후에도 제공되는 코로나19 관련 임차료 할인 등

코로나19의 직접적인 결과로 발생한 임차료 할인 등이 리스변경에 해당하는지 평가하지 않을 수 있도록 하는 실무적 간편법의 적용대상이 2022년 6월 30일 이전에 지급하여야 할 리스료에 영향을 미치는 리스료 감면으로 확대되었습니다. 동 개정사항은 2021년 4월 1일 이후 시작하는 회계연도부터 적용되며, 조기적용이 가능합니다. 당사는 동 개정으로 인해 재무제표에 중요한 영향은 없을 것으로 예상하고 있습니다.

(차) 한국채택국제회계기준 연차개선 2018-2020

한국채택국제회계기준 연차개선 2018-2020은 2022년 1월 1일 이후 시작하는 회계연도부터 적용되며, 조기적용이 허용됩니다. 당사는 상기 개정기준서의 적용이 재무제표에 미치는 영향이 유의적이지 아니할 것으로 예상하고 있습니다.

① 기업회계기준서 제1101호 '한국채택국제회계기준의 최초 채택'

개정기준서는 최초채택기업의 부담을 줄이기 위해 문단 D16(1)의 면제규정의 적용범위에 자산과 부채뿐만 아니라 누적환산차이(CTD)도 포함하도록 하고 있습니다. 상기 개정 내용이 재무제표에 미치는 유의적인 영향은 없습니다.

② 기업회계기준서 제1109호 '금융상품'

개정기준서는 채권자와 채무자간에 지급하거나 받은 수수료만 새로운 조건의 금융부채 현금흐름에 포함한다는 것을 명확하고 있습니다. 상기 개정 내용이 재무제표에 미치는 유의적인 영향은 없습니다.

③ 기업회계기준서 제1116호 '리스' : 리스 인센티브

개정기준서는 리스제공자가 리스이용자에게 제공하는 리스개량 변제액에 대해서 리스 인센티브의 정의를 충족하는지 여부를 판단하도록 하고 있습니다. 상기 개정 내용이 재무제표에 미치는 유의적인 영향은 없습니다.

④ 기업회계기준서 제1041호 '농림어업' : 공정가치 측정

개정기준서는 생물자산 등에 대한 공정가치 측정시 세금효과를 현금흐름에 고려하도록 하고 있습니다. 상기 개정 내용이 재무제표에 미치는 유의적인 영향은 없습니다.

(2) 재무제표 작성기준

1) 회계기준

재무제표는 주식회사 등의 외부감사에 관한 법률에서 규정하고 있는 국제회계기준위원회의 국제회계기준을 채택하여 정한 회계처리기준인 한국채택국제회계기준에 따라 작성되었습니다.

2) 측정기준

재무제표는 금융상품 등 아래의 회계정책에서 별도로 언급하고 있는 사항을 제외하고는 역사적원가를 기준으로 작성되었습니다.

3) 기능통화와 표시통화

재무제표는 회사의 기능통화이면서 표시통화인 "원(KRW)"으로 표시되고 있으며 별도로 언급하고 있는 사항을 제외하고는 "원(KRW)" 단위로 표시되고 있습니다.

(3) 외화환산

기능통화로 외화거래를 최초로 인식하는 경우에 거래일의 외화와 기능통화 사이의 현물환율을 외화금액에 적용하여 기록하며, 보고기간말 화폐성 외화항목은 마감환율로 환산하며, 역사적원가로 측정하는 비화폐성 외화항목은 거래일의 환율로 환산하고, 공정가치로 측정하는 비화폐성 외화항목은 공정가치가 결정된 날의 환율로 환산하고 있습니다.

화폐성항목의 결제시점에 생기는 외환차이와 화폐성항목의 환산에 사용한 환율이 회계기간 중 최초로 인식한 시점이나 전기의 재무제표 환산시점의 환율과 다르기 때문에 생기는 외환차이는 그 외환차이가 생기는 회계기간의 손익으로 인식하고 있으며, 일정요건을 충족하는 위험회피회계를 적용하는 외환차이 등은 기타포괄손익으로 보고하고 있습니다.

비화폐성항목에서 생긴 손익을 기타포괄손익으로 인식하는 경우에 그 손익에 포함된 환율변동효과도 기타포괄손익으로 인식하며, 비화폐성항목에서 생긴 손익을 당기손익으로 인식하는 경우에는 그 손익에 포함된 환율변동효과도 당기손익으로 인식하고 있습니다.

(4) 현금및현금성자산

회사는 보유현금과 요구불예금, 유동성이 매우 높은 단기 투자자산으로서 확정된 금액의 현금으로 전환이 용이하고 가치변동의 위험이 경미한 자산을 현금 및 현금성자산으로 분류하고 있습니다. 지분상품은 현금성자산에서 제외하고 있으며 다만 상환일이 정해져 있고 취득일로부터 상환일까지의 기간이 단기인 우선주와 같이 실질적인 현금성자산인 경우에는 현금성자산에 포함하고 있으며, 금융회사의 요구에 따라 즉시 상환하여야 하는 당좌차월은 현금 및 현금성자산의 구성요소에 포함하고 있습니다.

(5) 금융상품

1) 금융자산

금융자산은 금융상품의 계약당사자가 되는 때에만 재무상태표에 인식하고 있으며, 금융자산의 정형화된 매입이나 매도는 매매일 또는 결제일에 인식하고 있습니다. 금융상품의 최초 인식시점에 사업모형과 금융자산의 계약상 현금흐름의 특성에 따라 금융자산은 당기손익-공정가치측정금융자산, 기타포괄손익-공정가치측정금융자산, 상각후원가측정금융자산으로 분류하고 있습니다.

금융자산은 최초인식시 공정가치로 측정하고 있으며, 당기손익-공정가치금융자산이 아닌 경우 당해 금융자산의 취득과 직접 관련되는 거래원가는 최초인식하는 공정가치에 가산하여 측정하고 있습니다.

(가) 당기손익-공정가치측정금융자산

금융자산을 단기매매목적으로 보유하고 있거나, 당기손익-공정가치측정금융자산으로 지정하는 경우와 기타포괄손익-공정가치측정금융자산 또는 상각후원가측정금융자산으로 분류되지 않는 금융자산은 당기손익-공정가치측정금융자산으로 분류합니다.

또한 당기손익-공정가치측정금융자산의 지정이 서로 다른 기준에 따라 자산이나 부채를 측정하거나, 그에 따른 평가손익 등을 인식함으로써 발생할 수 있는 인식과 측정상의 불일치를 제거하거나 상당히 감소시킬 수 있는 경우에는 당기손익-공정가치 측정금융자산으로 지정할 수 있습니다.

당기손익-공정가치측정금융자산은 공정가치로 측정하며 공정가치 변동으로 인한 평가손익은 당기손익으로 인식하고 있습니다. 금융자산으로부터 획득한 배당금과 이자수익도 당기손익으로 인식합니다.

(나) 기타포괄손익-공정가치측정금융자산

채무증권 중 사업모형이 현금흐름 수취 및 매도 사업모형으로 분류되고 계약상 현금흐름이 원금과 이자만으로 구성되어 있는지에 대한 검토를 만족하는 금융자산이나 단기간 내 매도할 목적이 아닌 지분증권 중 기타포괄손익-공정가치측정금융자산으로 지정한 상품은 기타포괄손익-공정가치측정금융자산으로 분류하고 있습니다. 기타포괄손익-공정가치측정금융

자산은 최초인식 후에 공정가치로 측정합니다. 공정가치의 변동으로 인하여 발생하는 손익은 유효이자율법에 따른 이자수익, 배당수익 및 손익으로 직접 인식되는 화폐성자산에 대한 외환차이를 제외하고는 자본의 기타포괄손익항목으로 인식하고 있습니다.

기타포괄손익-공정가치측정금융자산을 처분하는 경우 기타포괄손익으로 인식한 누적손익은 해당 기간의 당기손익으로 인식합니다. 다만, 기타포괄손익-공정가치측정 금융자산으로 지정한 지분증권에서 발생한 누적평가손익은 처분시 해당기간의 당기손익으로 인식되지 않습니다.

외화로 표시된 기타포괄손익-공정가치측정금융자산의 공정가치는 해당 외화로 측정되며 보고기간 말 현재 환율로 환산합니다. 공정가치 변동분 중 상각후원가의 변동으로 인한 환산차이에서 발생한 부분은 당기손익으로 인식하며 기타 변동은 자본으로 인식하고 있습니다.

(다) 상각후원가측정금융자산

사업모형이 현금흐름 수취로 분류되고 계약상현금흐름 특성 평가를 만족하는 금융자산은 상각후원가 측정 금융자산으로 분류합니다. 최초 인식 후에는 유효이자율법을 사용한 상각후원가로 측정하며, 이자수익은 유효이자율법을 사용하여 인식합니다.

(라) 금융자산의 제거

금융자산의 현금흐름에 대한 계약상 권리가 소멸하거나, 금융자산의 현금흐름에 대한 권리를 양도하고 금융자산의 소유에 따른 위험과 보상의 대부분을 이전할 때 금융자산을 제거하고 있습니다. 만약, 금융자산의 소유에 따른 위험과 보상의 대부분을 보유하지도 않고 이전하지도 아니한 경우, 회사가 금융자산을 통제하고 있지도 않다면 금융자산을 제거하고, 금융자산을 계속 통제하고 있다면 그 양도자산에 대하여 지속적으로 관여하는 정도까지 계속하여 인식하고, 관련 부채를 함께 인식하고 있습니다.

2) 금융자산(채무상품)의 기대신용손실

당기손익-공정가치측정금융자산을 제외한 상각후원가측정금융자산 및 기타포괄손익-공정가치측정채무상품은 매 보고기간 말에 기대신용손실을 평가하고 있습니다. 손실충당금의 측정방식은 신용위험의 유의적인 증가 여부에 따라 결정됩니다. 금융자산의 최초 인식 후 신용위험의 유의적인 증가 여부에 따라 아래 표와 같이 3단계로 구분하여 12개월 기대신용손실이나 전체기간 기대신용손실에 해당하는 금액으로 손실충당금을 인식합니다.

구분		손실충당금
Stage 1	최초 인식 후 신용위험이 유의적으로 증가하지 않은 경우(주1)	12개월 기대신용손실: 보고기간 말 이후 12개월 내에 발생 가능한 금융상품의 채무불이행 사건으로 인한 기대신용손실
Stage 2	최초 인식 후 신용위험이 유의적으로 증가한 경우	전체기간 기대신용손실: 기대존속기간에 발생할 수 있는 모든 채무불이행 사건으로 인한 기대신용손실
Stage 3	신용이 손상된 경우	

(주1) 보고기간 말 신용위험이 낮은 경우에는 신용위험이 유의적으로 증가하지 않은 것으로 간주할 수 있음

최초 인식 시점에 신용이 손상된 금융자산에 대하여 최초 인식 후 전체기간 기대신용손실의 누적변동분만을 손실충당금으로 계상합니다.

한편, 매출채권, 계약자산, 리스채권 등에 대해서는 전체기간 기대신용손실에 해당하는 금액으로 손실충당금을 측정하는 간편법을 적용하고 있습니다.

기대신용손실은 일정 범위의 발생 가능한 결과를 확률가중된 값으로, 화폐의 시간가치를 반영하고, 보고기간 말에 과거사건, 현재 상황과 미래 경제적 상황에 대한 예측에 대한 과도한 원가나 노력 없이 이용할 수 있는 정보를 반영해 측정합니다.

3) 금융부채

금융부채는 금융상품의 계약당사자가 되는 때에만 재무상태표에 인식하고 있으며, 금융부채의 최초 인식시 당기손익-공정가치측정금융부채 또는 기타금융부채로 분류하고 공정가치로 측정하고 있습니다. 당기손익-공정가치측정금융부채를 제외하고는 해당 금융부채의 발생과 직접 관련되는 거래비용은 최초 측정시 공정가치에 차감하고 있습니다.

(가) 당기손익-공정가치측정부채

당기손익-공정가치측정금융부채는 최초 인식시점에 당기손익-공정가치측정금융부채로 지정한 금융부채를 포함하고 있습니다. 당기손익-공정가치측정금융부채는 최초 인식 후 공정가치로 측정하며, 공정가치의 변동은 당기손익으로 인식하고 있습니다. 한편, 최초 인식시점에 발행과 관련하여 발생한 거래비용은 발생 즉시 당기손익으로 인식하고 있습니다.

(나) 당기손익-공정가치측정부채로 분류되지 않는 금융부채

당기손익-공정가치측정부채로 분류되지 않는 금융부채는 다음의 금융부채를 제외하고는 최초인식 후 유효이자율법을 사용하여 상각후원가로 측정하고 있습니다.

금융자산의 양도가 제거 조건을 충족하지 못하거나 지속적관여접근법이 적용되는 경우에 발생하는 금융부채의 경우, 양도자산을 상각후원가로 측정한다면 양도자산과 관련부채의 순장부금액이 양도자가 보유하는 권리와 부담하는 의무의 상각후원가가 되도록 관련부채를 측정하며, 양도자산을 공정가치로 측정한다면 양도자산과 관련부채의 순장부금액이 양도자가 보유하는 권리와 부담하는 의무의 독립적으로 측정된 공정가치가 되도록 관련부채를 측정하고 있습니다.

금융보증부채(금융자산의 양도가 제거 조건을 충족하지 못하거나 지속적관여접근법이 적용되는 경우에 발생하는 금융부채 제외)와 시장이자율보다 낮은 이자율로 대출하기로 한 약정은 기대신용손실모형에 따른 손실충당금과 최초인식금액에서 이익누계액을 차감한 금액 중 큰 금액으로 측정됩니다.

(다) 금융부채의 제거

금융부채(또는 금융부채의 일부)는 소멸한 경우(즉, 계약상 의무가 이행, 취소 또는 만료된 경우)에만 재무상태표에서 제거하고 있습니다. 기존 차입자와 대여자가 실질적으로 다른 조건으로 채무상품을 교환하거나 기존 금융부채(또는 금융부채의 일부)의 조건이 실질적으로 변경된 경우 최초의 금융부채를 제거하고 새로운 금융부채를 인식하고 있으며, 소멸하거나 제3자에게 양도한 금융부채(또는 금융부채의 일부)의 장부금액과 지급한 대가의 차액은 당기손익으로 인식하고 있습니다.

4) 금융자산과 금융부채의 상계

회사는 인식한 자산과 부채에 대해 법적으로 집행가능한 상계권리를 현재 보유하고 있으면서 순액으로 결제하거나 자산을 실현하는 동시에 부채를 결제할 의도를 가지고 있는 경우에 금융자산과 금융부채를 상계하고 재무상태표에 순액으로 표시하고 있습니다.

5) 부채와 자본의 분류

채무상품과 지분상품은 계약의 실질 및 금융부채와 지분상품의 정의에 따라 금융부채 또는 자본으로 분류하고 있습니다.

6) 파생상품

파생상품은 최초 인식시 계약일의 공정가치로 측정하고 이후 공정가치로 재측정하고 있습니다.

(가) 내재파생상품

① 금융자산이 주계약인 복합계약

내재파생상품을 포함하는 금융자산은 복합계약 전체를 고려하여 분류를 결정하고 내재파생상품을 분리하여 인식하지 않습니다. 계약상 현금흐름이 원금과 이자로만 구성되어 있는지를 판단할 때에도 해당 복합계약 전체를 고려합니다.

② 그 밖의 복합계약(복합계약이 금융자산이 아닌 주계약을 포함하는 경우)

내재파생상품의 경제적 특성 및 위험이 주계약의 경제적 특성 및 위험과 밀접하게 관련되어 있지 않고, 내재파생상품과 동일한 조건을 가진 별도의 금융상품 등이 파생상품의 정의를 충족하며 복합계약의 공정가치 변동이 당기손익으로 인식되지 아니하는 경우 주계약과 분리하여 별도의 파생상품으로 회계처리하고 있습니다.

(나) 위험회피회계

회사는 특정위험으로 인해 인식된 자산이나 부채 또는 미인식된 확정계약의 전체 또는 일부의 공정가치 변동에 대한 위험회피의 경우 공정가치위험회피회계를 적용하며 특정위험으로 인해 인식된 자산이나 부채 또는 발생가능성이 매우 높은 예상거래의 현금흐름 변동에 대한 위험회피의 경우 현금흐름위험회피회계를 적용하고 있습니다.

위험회피회계를 적용하기 위하여 회사는 위험회피관계, 위험관리목적, 위험회피전략, 회피대상위험 및 위험회피효과 평가방법 등을 문서화하고 있습니다. 위험회피효과는 회피대상위험으로 인한 파생상품의 공정가치나 현금흐름의 변동이 위험회피대상항목의 공정가치나 현금흐름의 변동위험을 상쇄하는 효과를 의미합니다.

(다) 공정가치위험회피

위험회피수단으로 지정되고, 공정가치위험회피회계의 적용요건을 충족한 파생금융상품의 공정가치 변동은 당기손익으로 인식하고 있으며, 회피대상위험으로 인한 위험회피대상항목의 공정가치 변동도 당기손익으로 인식하고 있습니다. 단, 위험회피대상항목이 지분상품이며, 공정가치의 변동을 기타포괄손익으로 표시하기로 선택한 경우에는 위험회피수단의 손익 및 회피대상위험으로 인한 위험회피대상항목의 손익을 기타포괄손익으로 인식하고 있습니다. 공정가치위험회피회계는 위험회피수단이 소멸, 매각, 행사 또는 종료되거나 공정가치위험회피회계의 적용조건을 더 이상 충족하지 않을 경우 중단됩니다. 회피대상위험으로 인한

위험회피대상항목의 장부금액 조정액은 위험회피회계가 중단된 날부터 상각하여 당기손익으로 인식하고 있습니다.

(라) 현금흐름위험회피

위험회피수단으로 지정되고 현금흐름위험회피회계의 적용요건을 충족한 파생상품의 공정가치 변동분 중 위험회피에 효과적인 부분은 기타포괄손익으로 처리하며, 위험회피에 비효과적인 부분은 당기손익으로 인식하고 있습니다. 현금흐름위험회피회계는 위험회피수단이 소멸, 매각, 행사 또는 종료되거나, 현금흐름위험회피회계의 적용요건을 더 이상 충족하지 않을 경우 중단됩니다. 현금흐름위험회피회계를 중단하는 경우에 위험회피대상의 미래 현금흐름이 여전히 발생할 것으로 예상되는 경우에 현금흐름위험회피적립금 누계액은 미래 현금흐름이 생길 때까지 또는 현금흐름위험회피적립금이 차손이며 그 차손의 전부나 일부가 미래기간에 회복되지 않을 것으로 예상될 때까지 현금흐름위험회피적립금에 남겨두고 있습니다. 다만, 위험회피대상의 미래현금흐름이 더 이상 발생할 것으로 예상되지 않는 경우에는 현금흐름위험회피적립금 누계액은 즉시 당기손익으로 인식합니다.

(마) 해외사업장순투자의 위험회피

해외사업장에 대한 순투자 위험회피의 경우, 위험회피에 효과적인 부분은 기타포괄손익으로 인식하며, 위험회피에 비효과적인 부분은 당기손익으로 인식하고 있습니다. 위험회피에 효과적이어서 기타포괄손익으로 인식한 부분은 향후 그 해외사업장을 처분하거나 그 해외사업장의 일부를 처분하는 시점에 기업회계기준서 제1021호 '환율변동효과'에 따라 재분류조정으로 기타포괄손익에서 당기손익으로 재분류합니다.

(6) 재고자산

재고자산의 취득원가는 매입원가, 전환원가 및 재고자산을 현재의 장소에 현재의 상태로 이르게 하는 데 발생한 기타 원가 모두를 포함하고 있으며, 재고자산의 단위원가는 총평균법(미착품은 개별법)을 사용하여 결정하고 있습니다. 제품이나 재공품의 원가에 포함되는 고정제조간접원가는 생산설비의 정상조업도에 기초하여 배부하고 있습니다.

재고자산은 취득원가와 순실현가능가치 중 낮은 금액으로 측정하고 있습니다. 순실현가능가치는 통상적인 영업과정의 예상 판매가격에서 예상되는 추가 완성원가와 판매비용을 차감한 금액으로서 매 후속기간에 순실현가능가치를 재평가하고 있습니다.

재고자산의 판매시 관련된 수익을 인식하는 기간에 재고자산의 장부금액을 비용으로 인식하고 있으며 재고자산을 순실현가능가치로 감액한 평가손실과 모든 감모손실은 감액이나 감모가 발생한 기간에 비용으로 인식하며, 순실현가능가치의 상승으로 인한 재고자산 평가손실의 환입은 환입이 발생한 기간의 비용으로 인식된 재고자산 금액의 차감액으로 인식하고 있습니다.

(7) 투자부동산

투자부동산은 임대수익이나 시세차익 또는 두 가지 모두를 얻기 위하여 회사가 보유하고 있는 부동산으로서 최초 인식시점에 원가로 측정하고 거래원가는 최초 측정에 포함하고 있습니다. 최초 인식 이후 투자부동산은 취득원가에서 감가상각누계액과 손상차손누계액을 차감한 금액을 장부금액으로 표시하고 있습니다.

후속원가는 자산으로부터 발생하는 미래경제적효익이 유입될 가능성이 높으며, 자산의 원가를 신뢰성 있게 측정할 수 있는 경우 자산의 장부금액에 포함하거나 적절한 경우 별도의 자산으로 인식하고 있으며, 일상적인 수선·유지와 관련하여 발생하는 원가는 발생시점에 당기손익으로 인식하고 있습니다.

투자부동산 중 토지에 대해서는 감가상각을 하지 않으며, 토지를 제외한 투자부동산은 경제적 내용연수에 따라 40년을 적용하여 정액법으로 상각하고 있습니다. 투자부동산의 감가상각방법, 잔존가치 및 내용연수는 매 보고기간말에 재검토하고 있으며, 이를 변경하는 것이 적절하다고 판단되는 경우 회계추정의 변경으로 회계처리하고 있습니다.

부동산의 용도가 변경되는 경우에만 투자부동산의 대체가 발생하고 있으며 투자부동산, 자가사용부동산, 재고자산 사이에 대체가 발생할 때에 대체 전 자산의 장부금액을 승계하고 있습니다.

투자부동산을 처분하거나, 투자부동산의 사용을 영구히 중지하고 처분으로도 더 이상의 경제적효익을 기대할 수 없는 경우에는 재무상태표에서 제거하고 있으며, 투자부동산의 폐기나 처분으로 발생하는 손익은 순처분금액과 장부금액의 차액이며 폐기나 처분이 발생한 기간에 당기손익으로 인식하고 있습니다.

(8) 유형자산

유형자산은 최초 인식시점에 원가로 측정하고 최초 인식 이후 취득원가에서 감가상각누계액과 손상차손누계액을 차감한 금액을 장부금액으로 표시하고 있습니다. 유형자산의 원가는 관세 및 환급불가능한 취득 관련 세금을 가산하고 매입할인과 리베이트 등을 차감한 구입가격, 경영진이 의도하는 방식으로 자산을 가동하는 데 필요한 장소와 상태에 이르게 하는 데 직접 관련되는 원가와 자산을 해체, 제거하거나 부지를 복구하는 데 소요될 것으로 최초에 추정되는 원가로 구성되고 있습니다.

후속원가는 자산으로부터 발생하는 미래경제적효익이 유입될 가능성이 높으며, 자산의 원가를 신뢰성 있게 측정할 수 있는 경우 자산의 장부금액에 포함하거나 적절한 경우 별도의 자산으로 인식하고 있으며, 일상적인 수선·유지와 관련하여 발생하는 원가는 발생시점에 당기손익으로 인식하고 있습니다.

유형자산 중 토지에 대해서는 감가상각을 하지 않으며, 토지를 제외한 유형자산은 아래의 내용연수와 감가상각방법을 적용하여 감가상각하고 있습니다.

구 분	내 용 연 수	감가상각방법
건 물	40년	정액법
구 축 물	40년	정액법
기 계 장 치	16년	정액법
차량운반구	7년	정액법
공구기구비품	11년	정액법

유형자산을 구성하는 일부의 원가가 당해 유형자산의 전체원가에 비교하여 유의적이란 면 해당 유형자산을 감가상각할 때 그 부분은 별도로 구분하여 감가상각하고 있습니다.

유형자산의 감가상각방법, 잔존가치 및 내용연수는 매 보고기간말에 재검토하고 있으며, 이를 변경하는 것이 적절하다고 판단되는 경우 회계추정의 변경으로 회계처리하고 있습니다.

유형자산의 장부금액은 처분하는 때, 사용이나 처분을 통하여 미래경제적효익이 기대되지 않을 때 제거하고 있으며 제거로 인하여 발생하는 손익은 자산을 제거할 때 당기손익으로 인식하고 있습니다.

(9) 무형자산

회사는 자산에서 발생하는 미래경제적효익이 기업에 유입될 가능성이 높고 자산의 원가를 신뢰성 있게 측정할 수 있는 경우에 무형자산으로 인식하고 있으며, 최초 인식 후에 무형자산은 원가에서 상각누계액과 손상차손누계액을 차감한 금액을 장부금액으로 하고 있습니다.

내용연수가 유한한 무형자산의 경우 상각대상금액은 자산이 사용가능한 때부터 내용연수동안 정액법으로 배분하고 있습니다.

내용연수가 비한정인 무형자산은 상각하지 아니하며, 매 보고기간말 혹은 손상을 시사하는 징후가 있을 때 회수가능액과 장부금액을 비교하여 손상검사를 수행하고 있습니다. 무형자산의 내용연수가 비한정이라는 평가를 계속하여 정당화하는지를 매 보고기간말에 재검토하여 적절하지 않은 경우 회계추정의 변경으로 처리하고 있습니다.

무형자산은 아래의 내용연수와 상각방법을 적용하고 있습니다.

구 분	내 용 연 수	상각방법
소프트웨어	11년	정액법
시설이용권	비한정	-

(10) 차입원가

회사는 의도된 용도로 사용하거나 판매가능한 상태에 이르게 하는 데 상당한 기간을 필요로 하는 적격자산의 취득, 건설 또는 생산과 직접 관련된 차입원가는 당해 자산 원가의 일부로 자본화하고 있으며 기타 차입원가는 발생기간에 비용으로 인식하고 있습니다.

적격자산을 취득하기 위한 목적으로 특정하여 차입한 자금에 한하여 회계기간동안 그 차입금으로부터 실제 발생한 차입원가에서 당해 차입금의 일시적 운용에서 생긴 투자수익을 차감한 금액을 자본화가능차입원가로 결정하고 있습니다. 일반적인 목적으로 자금을 차입하고 이를 적격자산의 취득을 위해 사용하는 경우에 한하여 당해 자산관련 지출액에 자본화이자율을 적용하는 방식으로 자본화가능차입원가를 결정하고 있으며, 자본화이자율은 회계기간에 존재하는 기업의 차입금(적격자산을 취득하기 위해 특정 목적으로 차입한 자금 제외)에서 발생한 차입원가를 가중평균하여 산정하며 회계기간동안 자본화한 차입원가는 당해 기간동안 실제 발생한 차입원가를 초과할 수 없습니다.

(11) 리스

리스는 리스제공자가 대가와 교환하여 식별되는 자산의 사용 통제권을 일정기간 동안 리스이용자에게 이전하는 계약입니다.

당사는 계약의 약정시점에, 계약 자체가 리스인지, 계약이 리스를 포함하는지를 판단합니다. 다만, 회사는 최초 적용일 이전 계약에 대해서는 실무적 간편법을 적용하여 모든 계약에 대해 다시 판단하지 않았습니다.

리스이용자 및 리스제공자는 리스계약이나 리스를 포함하는 계약에서 계약의 각 리스요소를 리스가 아닌 요소(이하 '비리스요소'라고 함)와 분리하여 리스로 회계처리합니다. 다만, 당사는 리스이용자로서의 회계처리에서 실무적 간편법을 적용하여 비리스요소를 리스요소와 분리하지 않고 각 리스요소와 관련 비리스요소를 하나의 리스요소로 회계처리합니다.

1) 리스이용자로서의 회계처리

당사는 리스개시일에 기초자산을 사용할 권리를 나타내는 사용권자산(리스자산)과 리스료를 지급할 의무를 나타내는 리스부채를 인식합니다.

사용권자산은 최초 인식 시 원가로 측정하고, 후속적으로 원가에서 감가상각누계액과 손상차손누계액을 차감하고, 리스부채의 재측정에 따른 조정을 반영하여 측정합니다. 또한 사용권자산은 리스개시일부터 사용권자산의 내용연수 종료일과 리스기간 종료일 중 이른 날까지의 기간동안 감가상각합니다. 사용권자산은 재무상태표에 '유형자산'으로 분류합니다.

리스부채는 리스개시일에 그날 현재 지급되지 않은 리스료의 현재가치로 측정합니다. 현재가치 측정시 리스의 내재이자율로 리스료를 할인하되, 내재이자율을 쉽게 산정할 수 없는 경우에는 회사의 증분차입이자율로 리스료를 할인하고 있습니다. 리스부채는 후속적으로 리스부채에 대하여 인식한 이자비용만큼 증가하고, 리스료의 지급을 반영하여 감소합니다. 지수나 요율(이율)의 변동, 잔존가치보증에 따라 지급할 것으로 예상되는 금액의 변동, 매수선택권이나 연장선택권을 행사할 것이 상당히 확실한지나 종료선택권을 행사하지 않을 것이 상당히 확실한지에 대한 평가의 변동에 따라 미래 리스료가 변경되는 경우에 리스부채를 재측정합니다. 리스부채는 재무상태표에 '리스부채'로 분류합니다.

단기리스(리스개시일에 리스기간이 12개월 이하인 리스)와 소액자산(예 : 기초자산 US\$5,000 이하) 리스의 경우 예외규정을 선택하여 리스료를 리스기간에 걸쳐 정액기준으로 비용을 인식합니다.

2) 리스제공자로서의 회계처리

리스제공자의 회계처리는 2018년 12월 31일로 종료하는 회계연도에 대한 연차재무제표 작성 시 적용된 회계정책과 유의적으로 변동되지 않았습니다.

당사는 리스약정일에 리스자산의 소유에 따른 위험과 보상의 대부분을 이전하는 리스는 금융리스로 분류하고, 금융리스 이외의 모든 리스는 운용리스로 분류합니다. 운용리스로부터 발생하는 리스료 수익은 리스기간에 걸쳐 정액기준으로 인식하고, 운용리스의 협상 및 계약 단계에서 발생한 리스개설 직접원가는 리스자산의 장부금액에 가산한 후 리스료 수익에 대응하여 리스기간 동안 비용으로 인식합니다.

(12) 충당부채

충당부채는 과거사건의 결과로 현재의무가 존재하고, 당해 의무를 이행하기 위하여 경제적 효익을 갖는 자원이 유출될 가능성이 높으며 당해 의무의 이행에 소요되는 금액을 신뢰성 있게 추정할 수 있는 경우에 인식하고 있습니다.

충당부채로 인식하는 금액은 현재의무를 보고기간말에 이행하기 위하여 소요되는 지출에 대한 최선의 추정치로서 최선의 추정치를 구할 때에는 관련된 사건과 상황에 대한 불가피한 위험과 불확실성을 고려하고 있습니다. 화폐의 시간가치 효과가 중요한 경우 충당부채는 의무를 이행하기 위하여 예상되는 지출액의 현재가치로 평가하고 있으며 할인율은 부채의 고유한 위험과 화폐의 시간가치에 대한 현행 시장의 평가를 반영한 세전 이율이며 이 할인율에 반영되는 위험에는 미래 현금흐름을 추정할 때 고려된 위험은 반영하지 아니하고 있습니다. 현재의무를 이행하기 위하여 소요되는 지출 금액에 영향을 미치는 미래사건이 발생할 것이라는 충분하고 객관적인 증거가 있는 경우에는 그러한 미래사건을 감안하여 충당부채 금액을 추정하고 있으며, 자산의 예상처분이익은 충당부채를 측정하는 데 고려하지 아니하고 있습니다.

충당부채를 결제하기 위하여 필요한 지출액의 일부 또는 전부를 제 3자가 변제할 것이 예상되는 경우 회사가 의무를 이행한다면 변제를 받을 것이 거의 확실하게 되는 때에 한하여 변제금액을 인식하고 별도의 자산으로 회계처리하고 있으며 자산으로 인식하는 금액은 관련 충당부채 금액을 초과할 수 없습니다.

매 보고기간말마다 충당부채의 잔액을 검토하고, 보고기간말 현재 최선의 추정치를 반영하여 조정하며 의무이행을 위하여 경제적효익을 갖는 자원이 유출될 가능성이 더 이상 높지 아니한 경우에는 관련 충당부채를 환입하고 있습니다. 충당부채는 최초인식과 관련있는 지출에만 사용하고 있습니다.

(13) 수익

회사는 기업회계기준서 제1115호 '고객과의 계약에서 생기는 수익'의 적용범위에 포함되는 고객과의 모든 계약에 5단계 수익인식모형(① 계약 식별 → ② 수행의무 식별 → ③ 거래가격 산정 → ④ 거래가격을 수행의무에 배분 → ⑤ 수행의무 이행 시 수익 인식)을 적용하여 수익을 인식합니다.

1) 수행의무의 식별

회사는 식품첨가물 등을 제조하여 고객에게 판매하는 사업을 영위하고 있습니다. 회사는 ① 고객이 재화나 용역 그 자체에서 효익을 얻거나 고객이 쉽게 구할 수 있는 다른 자원과 함께 하여 그 재화나 용역에서 효익을 얻을 수 있고, ② 고객에게 재화나 용역을 이전하기로 하는 약속을 계약 내의 다른 약속과 별도로 식별해 낼 수 있다면 구별되는 별도의 수행의무로 식별합니다. 또한, 각각의 수행의무를 한 시점에 이행하는지 기간에 걸쳐 이행하는지에 따라 회사의 수익인식 시점이 변경되었습니다.

2) 한 시점에 이행하는 수행의무

재화의 판매에 따른 수익은 자산을 이전하여 수행의무를 이행할 때 인식하고 있으며, 한 시점에 이행하는 수행의무는 고객에게 재화나 용역에 대한 통제를 이전하는 시점에 이행되고 있습니다. 회사는 수행의무를 이행하는 시점을 판단하기 위한 통제 이전의 지표로 다음을 참고하고 있습니다.

- ① 기업은 자산에 대해 현재 지급청구권이 있다
- ② 고객에게 자산의 법적 소유권이 있다
- ③ 기업이 자산의 물리적 점유를 이전하였다
- ④ 자산의 소유에 따른 유의적인 위험과 보상이 고객에게 있다
- ⑤ 고객이 자산을 인수하였다

3) 변동대가

회사는 계약에서 약속한 대가에 변동금액이 포함된 경우에 고객에게 약속한 재화나 용역을 이전하고 그 대가로 받을 권리를 갖게 될 금액을 추정하고 있습니다. 대가는 할인(discount), 환불, 공제(credits), 가격할인(price concessions), 장려금(incentives), 성과보너스, 위약금이나 그 밖의 비슷한 항목 때문에 변동될 수 있습니다. 회사가 대가를 받을 권리가 미래 사건의 발생 여부에 달려있는 경우에도 약속한 대가는 변동될 수 있습니다. 예를 들면 반품권을 부여하여 제품을 판매하거나 특정 단계에 도달해야 고정금액의 성과보너스를 주기로 약속한 경우에 대가는 변동될 수 있습니다.

4) 유의적인 금융요소

회사는 거래가격을 산정할 때, 계약 당사자들 간에 합의한 지급시기 때문에 고객에게 재화나 용역을 이전하면서 유의적인 금융 효익이 고객이나 기업에 제공되는 경우에는 화폐의 시간 가치가 미치는 영향을 반영하여 약속된 대가를 조정하고 있습니다.

5) 거래가격의 배분

회사는 하나의 계약에서 식별된 여러 수행의무에 상대적 개별 판매가격을 기초로 거래가격을 배분합니다. 회사는 각 수행의무의 개별 판매가격을 추정하기 위하여 '시장평가 조정 접근법'을 사용하며, 예외적으로 일부 거래에 대해서는 예상원가를 예측하고 적절한 이윤을 더하는 '예상원가 이윤 가산 접근법'을 사용합니다.

(14) 종업원급여

1) 단기종업원급여

단기종업원급여는 임금, 사회보장분담금, 종업원이 관련 근무용역을 제공하는 회계기간의 말부터 12개월 이내에 결제될 유급연차휴가 또는 유급병가 등과 같은 단기유급휴가, 종업원이 관련 근무용역을 제공하는 회계기간의 말부터 12개월 이내에 지급될 이익분배금과 상여금 및 현직종업원을 위한 비화폐성급여를 포함하고 있습니다. 종업원이 회계기간에 근무용역을 제공한 때 근무용역과 교환하여 지급이 예상되는 단기종업원급여의 할인되지 않은 금액을 이미 지급한 금액을 차감한 후 미지급비용으로 인식하며, 이미 지급한 금액이 해당 급여의 할인되지 않은 금액보다 많은 경우에는 그 초과액 때문에 미래 지급액이 감소하거나 현금이 환급되는 만큼을 선급비용으로 인식하며, 다른 한국채택국제회계기준서에 따라 해당 급여를 자산의 원가에 포함하는 경우를 제외하고는 비용으로 인식하고 있습니다.

2) 퇴직급여 : 확정급여제도

확정급여제도는 확정기여제도 이외의 모든 퇴직급여제도로서 순확정급여부채로 인식하는 금액은 보고기간말 현재 확정급여채무의 현재가치에서 관련 확정급여채무를 직접 결제하는데 사용할 수 있는 사외적립자산의 보고기간말 현재 공정가치를 차감한 금액이며, 확정급여채무는 매년 독립적인 보험계리법인에 의해 예측단위적립방식에 따라 산정하고 있습니다.

확정급여채무의 현재가치는 급여가 지급될 통화로 표시되고 관련 확정급여부채의 지급시점과 만기가 유사한 우량회사채의 시장수익률로 기대미래현금유출액을 할인하여 산정하고 있습니다.

확정급여원가 중 근무원가와 순확정급여부채(자산)의 순이자(손익)는 당기손익으로 인식하며, 순확정급여부채(자산)의 재측정요소(손익)는 기타포괄손익으로 인식하고 있습니다. 한편, 기타포괄손익에 인식되는 순확정급여부채(자산)의 재측정요소(손익)는 후속기간에 당기손익으로 재분류하지 아니하고 있습니다.

부의 순확정급여부채인 순확정급여자산은 제도로부터 환급받거나 제도에 대한 미래기여금이 절감되는 방식으로 이용가능한 경제적효익의 현재가치의 합계를 한도로 인식하고 있습니다.

회사가 급여를 과거근무용역에 귀속시키는 확정급여제도를 새로 도입하거나 기존의 확정급여제도에서 과거근무용역에 대하여 지급해야 하는 급여를 변경하는 경우 발생하는 과거근무원가는 제도개정으로 인하여 발생하는 부채의 변동금액으로 측정하고 즉시 비용으로 인식하고 있습니다.

(15) 법인세

법인세비용(수익)은 당기법인세비용(수익)과 이연법인세비용(수익)으로 구성되고 있습니다. 당기법인세와 이연법인세는 수익이나 비용으로 인식하여 당기손익에 포함하고 있으며, 동일회계기간 또는 다른 회계기간에 자본에 직접 가감되는 항목과 관련된 당기법인세와 이연법인세는 자본에 직접 가감하고 있습니다.

1) 당기법인세

당기법인세는 회계기간의 과세소득에 대하여 납부할 법인세액이며, 과세소득은 과세당국이 제정한 법규에 따라 납부할 법인세를 산출하는 대상이 되는 회계기간의 이익으로서 포괄손익계산서의 손익과는 차이가 있습니다.

당기 및 과거기간의 당기법인세부채(자산)는 보고기간말까지 제정되었거나 실질적으로 제정된 세율 및 세법을 사용하여, 과세당국에 납부할것으로 예상되는 금액으로 측정하고 있습니다.

당기 및 과거기간의 당기법인세 중 납부되지 않은 부분을 부채로 인식하며, 과거기간에 납부하여야 할 금액을 초과해서 납부하였다면 그 초과금액은 자산으로 인식하고 있으며, 과거 회계기간의 당기법인세에 대하여 소급공제가 가능한 세무상결손금과 관련된 혜택은 자산으로 인식하고 있습니다.

2) 이연법인세

회사는 모든 가산할 일시적차이에 대하여 이연법인세부채를 인식하고 있습니다. 다만 영업권을 최초로 인식하는 경우와 자산·부채가 최초로 인식되는 거래가 사업결합거래가 아니고 거래 당시의 회계이익이나 과세소득(세무상결손금)에 영향을 미치지 아니하는 거래인 경우 및 종속기업·지점 및 관계기업에 대한 투자자산 그리고 공동약정투자지분과 관련된 가산할 일시적차이에 대하여 지배기업·투자자 또는 참여자가 일시적차이의 소멸시점을 통제할 수 있고 예측가능한 미래에 일시적차이가 소멸하지 않을 가능성이 높을 경우에 발생하는 이연법인세부채는 인식하지 아니하고 있습니다.

회사는 차감할 일시적차이가 사용될 수 있는 과세소득의 발생가능성이 높은 경우에 모든 차감할 일시적차이에 대하여 이연법인세자산을 인식하고 있습니다. 다만, 자산이나 부채를 최초로 인식할 때 발생하는 거래로 사업결합거래가 아니고 거래 당시 회계이익이나 과세소득(세무상결손금)에 영향을 미치지 않는 거래인 경우 및 종속기업·지점 및 관계기업에 대한 투자자산 그리고 공동약정투자지분과 관련된 모든 차감할 일시적차이에 대하여 일시적차이가 예측가능한 미래에 소멸할 가능성이 높지않거나 일시적차이가 사용될 수 있는 과세소득이 발생할 가능성이 높지 않은 경우에는 이연법인세자산을 인식하지 아니하고 있습니다. 미사용 세무상결손금과 세액공제가 사용될 수 있는 미래 과세소득의 발생가능성이 높은 경우 그 범위 안에서 이월된 미사용 세무상결손금과 세액공제에 대하여 이연법인세자산을 인식하고 있습니다.

이연법인세자산의 장부금액은 매 보고기간말에 검토하며 이연법인세자산의 일부 또는 전부에 대한 혜택이 사용되기에 충분한 과세소득이 발생할 가능성이 더 이상 높지않다면 이연법인세자산의 장부금액을 감액시키고 감액된 금액은 사용되기에 충분한 과세소득이 발생할 가능성이 높아지면 그 범위 내에서 환입하고 있습니다.

이연법인세 자산과 부채는 보고기간말까지 제정되었거나 실질적으로 제정된 세율 및세법에 근거하여 당해 자산이 실현되거나 부채가 결제될 회계기간에 적용될 것으로 기대되는 세율을 사용하여 측정하고 있으며 이연법인세 자산과 부채는 할인하지 아니하고 있습니다.

회사가 당기법인세자산과 당기법인세부채를 상계할 수 있는 법적으로 집행가능한 권리를 가지고 있으며 동일한 과세당국에 의해서 부과되는 법인세와 관련하여 이연법인세자산과 이연법인세부채를 상계하고 있습니다.

(16) 주당이익

회사는 기본주당이익과 희석주당이익을 보통주에 귀속되는 계속영업손익과 당기순손익에 대하여 계산하고 포괄손익계산서에 표시하고 있습니다.

기본주당이익은 보통주에 귀속되는 특정 회계기간의 당기순손익을 그 기간에 유통된보통주 식수를 가중평균한 주식수로 나누어 계산하고 있으며, 보통주에 귀속되는 금액은 계속영업 손익과 당기순손익 각각의 금액에서 자본으로 분류된 우선주에 대한 세후우선주 배당금, 우선주 상환시 발생한 차액 및 유사한 효과를 조정한 금액입니다.

(17) 영업부문

당사는 부문에 배분될 자원에 대한 의사결정을 하고 부문의 성과를 평가하기 위하여 최고 영업의사결정자가 주기적으로 검토하는 내부보고 자료에 기초하여 부문을 구분하고 있습니다. 주석 5에서 기술한 대로 2개의 보고부문이 있으며, 각 부문은 당사의 전략적 영업 단위입니다. 전략적 영업단위들은 서로 다른 생산품과 용역을 제공하며 각 영업 단위별로 요구되는 기술과 마케팅전략이 다르므로 분리되어 운영되고 있습니다.

(18) 중요한 회계추정 및 판단

재무제표의 작성시 경영진은 회계정책의 적용이나 자산, 부채, 수익, 비용의 장부금액 및 우발부채의 금액에 영향을 미칠 수 있는 판단과 추정 및 가정을 하여야 합니다. 보고기간말 현재 이러한 추정치는 경영진의 최선의 판단 및 추정에 따라 이루어지고 있으며 추정치와 추정에 대한 가정은 지속적으로 검토되고 있으나 향후 경영환경의 변화에 따라 실제 결과와는 중요하게 다를 수도 있습니다.

최고경영자에게 보고되는 부문정보는 부문에 직접 귀속되는 항목과 합리적으로 배분할 수 있는 항목을 포함합니다. 배분되지 않은 항목은 주로 본사 건물과 같은 공통자산, 본사 관련 비용 및 법인세 자산과 부채입니다.

3. 공정가치

당기 중 당사의 금융자산과 금융부채의 공정가치에 영향을 미치는 사업환경 및 경제적인 환경의 유의적인 변동은 없습니다.

(1) 보고기간 말 현재 금융상품의 종류별 공정가치 내역은 다음과 같습니다.

(단위 : 천원)				
구분	제63(당)기		제62(전)기	
	장부금액	공정가치	장부금액	공정가치
금융자산(*1)(*2)				
현금및현금성자산	12,778,386	12,778,386	17,761,351	17,761,351
단기금융상품	30,000,000	30,000,000	30,000,000	30,000,000
장기금융상품	2,000	2,000	2,000	2,000
상각후원가측정금융자산	206,330	206,330	-	-
소 계	42,986,716	42,986,716	47,763,351	47,763,351
금융부채(*1)(*2)				
차입금	81,747,152	81,747,152	91,921,414	91,921,414
리스부채	311,752	311,752	231,361	231,361
소 계	82,058,904	82,058,904	92,152,775	92,152,775

(*1)경영진은 재무상태표상 상각후원가로 측정되는 금융상품의 장부금액은 공정가치와 근사하다고 판단하고 있습니다.

(*2)매출채권 및 매입채무 중 단기성으로 장부금액이 공정가치에 상당히 가까운 경우 공정가치 공시에서 제외하였습니다.

4. 범주별 금융상품

(1) 당기말과 전기말 현재 범주별 금융상품의 장부금액은 다음과 같습니다.

<제63(당)기>

(단위:천원)			
구분	상각후원가측정 금융자산	기타포괄손익-공정가치측 정금융자산	상각후원가측정 금융부채
현금및현금성자산	12,778,386	-	-
단기금융상품	30,000,000	-	-
매출채권	31,114,240	-	-
기타채권	119,699	-	-
장기금융상품	2,000	-	-
상각후원가측정금융자산	206,330	-	-
매입채무	-	-	21,229,826
기타채무	-	-	12,229,935
차입금	-	-	81,747,152
리스부채	-	-	311,752
합 계	74,220,655	-	115,518,665

<제62(전기)>

(단위:천원)			
당 기	상각후원가측정 금융자산	기타포괄손익-공정가치측 정금융자산	상각후원가측정 금융부채
현금및현금성자산	17,761,351	-	-
단기금융상품	30,000,000	-	-
매출채권	27,543,384	-	-
기타채권	235,749	-	-
장기금융상품	2,000	-	-
매입채무	-	-	9,380,609
기타채무	-	-	10,391,324
차입금	-	-	81,747,152
리스부채	-	-	311,752
합 계	75,542,214	-	101,830,837

(2) 당기 및 전기의 금융상품 범주별 순손익 내역은 다음과 같습니다.

(단위 : 천원)		
구 분	제63(당)기	제62(전기)
상각후원가측정 금융자산		
이자수익	443,405	653,770
환손익	696,306	2,012
상각후원가측정 금융부채		
이자비용	(1,160,555)	(1,532,173)
환손익	(1,917,967)	1,939,101
합 계	(1,938,811)	1,062,710

5. 영업부문

당사는 치즈 및 식품첨가물의 제조·판매 사업을 영위하고 있습니다. 당사의 제품 및 상품 매출은 모두 국내에서 이루어지고 있으며, 당기와 전기 중 당사의 각 보고 부문별 운영에 대한 요약은 다음과 같습니다.

(1) 부문별 매출

(단위: 천원)		
구분	제63(당)기	제62(전기)
치즈	143,620,303	142,286,077
식품첨가물	107,240,942	80,318,219
합 계	250,861,245	222,604,296

상기 매출액 중 회사의 특수관계자로부터의 수익은 회사 총 매출액 중 42,872,216천원입니다(주석27 참조).

(2) 부문별 당기순이익

(단위: 천원)		
구분	제63(당)기	제62(전기)
치즈	9,025,102	4,489,160
식품첨가물	7,049,813	3,027,364
합 계	16,074,915	7,516,524

(3) 부문별 자산·부채

(단위: 천원)				
구분	제63(당)기		제62(전기)	
	자산	부채	자산	부채
치즈	160,552,619	69,742,784	116,659,222	73,561,224
식품첨가물	107,006,204	52,076,773	131,654,647	41,522,042
합 계	267,558,823	121,819,557	248,313,869	115,083,266

(4) 주요 고객으로부터의 수익금액

회사 전체 수익의 10% 이상을 차지하는 외부 고객으로부터의 수익금액 정보는 다음과 같습니다.

(단위:천원)			
구분	제63(당)기	제62(전)기	영업부문
㈜오뚜기	3,942,321	3,232,455	치즈
㈜오뚜기	38,355,095	39,109,788	식품첨가물
합 계	42,297,416	42,342,243	

6. 현금및현금성자산

(1) 당기말과 전기말 현재 현금및현금성자산의 구성내역은 다음과 같습니다.

(단위:천원)		
구분	제63(당)기	제62(전)기
보유현금	5,928	4,301
요구불예금	12,772,458	17,757,050
합 계	12,778,386	17,761,351

(2) 당기말과 전기말 현재 사용이 제한된 장기금융상품의 내역은 다음과 같습니다.

(단위:천원)		
구분	제63(당)기	제62(전)기
당좌개설보증금	2,000	2,000

7. 매출채권및기타채권

(1) 당기말과 전기말 현재 매출채권및기타채권의 내역은 다음과 같습니다.

(단위:천원)				
구분	제63(당)기		제62(전기)	
	유동	비유동	유동	비유동
매출채권	31,114,240	-	27,543,384	-
미수금	7,747	-	6,307	-
미수수익	82,660	-	52,062	-
보증금	-	29,292	-	177,110
합 계	31,204,647	29,292	27,601,753	177,110

(2) 매출채권은 대손충당금이 차감된 순액으로 재무상태표에 표시되었는 바, 당기말과 전기 말 현재 대손충당금 차감 전 총액 기준에 의한 매출채권과 관련 대손충당금의내역은 다음과 같습니다.

(단위:천원)		
구분	제63(당)기	제62(전기)
매출채권 총액	32,982,026	29,554,415
대손충당금	(1,867,786)	(2,011,031)
매출채권 순액	31,114,240	27,543,384

(3) 매출채권에 대한 대손충당금의 기중 변동내역은 다음과 같습니다.

(단위:천원)		
구분	제63(당)기	제62(전기)
기초금액	2,011,031	1,990,706
설정(환입)액	(16,192)	20,325
제각	(127,053)	-
기말금액	1,867,786	2,011,031

(4) 당기말 현재 매출채권에 대해 기간기대신용손실을 손실충당금으로 인식하는 간편법을 적용하고 있으며, 매출채권의 신용위험정보의 세부내용은 다음과 같습니다.

(단위:천원)				
구분	3개월 이내	3~6개월	6~12개월	12개월초과
총장부금액	30,895,837	79,535	160,686	1,845,968
기대손실율	0.07%	0.19%	0.18%	100.00%
전체기간기대손실	21,378	151	289	1,845,968
순장부금액	30,874,459	79,384	160,397	-

8. 재고자산

당기말과 전기말 현재 재고자산의 내역은 다음과 같습니다.

(단위:천원)				
구분	제63(당기)		제62(전기)	
	취득원가	장부금액	취득원가	장부금액
상품	19,113,511	19,113,511	13,540,221	13,540,221
제품	11,781,605	11,026,822	6,631,226	6,344,365
재공품	82,693	82,693	16,556	16,556
원재료	2,254,174	2,254,174	1,291,915	1,291,915
저장품	807,756	807,756	608,221	608,221
미착품	27,535,114	27,535,114	43,637,898	43,637,898
반품회수권	76,616	76,616	71,424	71,424
합 계	61,651,469	60,896,686	65,797,461	65,510,600

9. 유형자산

(1) 당기말 과 전기말 현재 유형자산의 내역은 다음과 같습니다.

(단위:천원)						
구분	제63(당기)			제62(전기)		
	취득원가	감가상각누계액	장부금액	취득원가	감가상각누계액	장부금액
토지	16,632,094	-	16,632,094	10,949,962	-	10,949,962
건물	54,717,133	(8,662,074)	46,055,059	53,369,629	(7,300,389)	46,069,240
구축물	2,124,904	(761,956)	1,362,948	1,802,133	(713,333)	1,088,800
기계장치	85,046,644	(39,178,409)	45,868,235	78,092,673	(35,305,253)	42,787,420
차량운반구	797,568	(558,363)	239,205	708,177	(501,325)	206,852
비품	3,657,082	(2,363,669)	1,293,413	3,464,282	(2,174,327)	1,289,955
건설중인자산	14,187,501	-	14,187,501	794,306	-	794,306
사용권자산	500,925	(192,531)	308,394	598,549	(369,543)	229,006
합 계	177,663,851	(51,717,002)	125,946,849	149,410,168	(45,994,627)	103,415,541

(2) 당기 및 전기의 유형자산 변동내역은 다음과 같습니다.

<제63(당)기>

(단위:천원)									
구분	토지	건물	구축물	기계장치	차량 운반구	비품	건설중인 자산	사용권자산	합계
취득원가:									
기초금액	10,949,962	53,369,629	1,802,133	78,092,673	708,177	3,464,282	794,306	598,549	149,779,711
취득금액	-	814,000	792	165,000	-	-	29,148,282	277,984	30,406,058
처분금액(*)	-	-	-	(138,676)	(14,940)	-	-	(6,065)	(159,681)
기타증감액	5,682,132	533,504	321,979	6,927,647	104,331	192,800	(15,755,087)	-	(1,992,694)
기말금액	16,632,094	54,717,133	2,124,904	85,046,644	797,568	3,657,082	14,187,501	870,468	178,033,394
감가상각누계액 및 손상차손누계액:									
기초금액	-	(7,300,389)	(713,333)	(35,305,253)	(501,325)	(2,174,327)	-	(369,543)	(46,364,170)
처분금액(*)	-	-	-	138,674	14,939	-	-	-	153,613
감가상각비	-	(1,361,684)	(48,623)	(4,011,830)	(71,977)	(189,342)	-	(192,531)	(5,875,987)
기말금액	-	(8,662,074)	(761,956)	(39,178,409)	(558,363)	(2,363,669)	-	(562,074)	(52,086,545)
장부금액:									
기초금액	10,949,962	46,069,240	1,088,800	42,787,420	206,852	1,289,955	794,306	229,006	103,415,541
기말금액	16,632,094	46,055,059	1,362,948	45,868,235	239,205	1,293,413	14,187,501	308,394	125,946,849

(*) 당기 중 유형자산의 처분과 관련하여 유형자산처분이익 15,997천원을 기타수익으로 인식하였습니다.

<제62(전)기>

(단위:천원)									
구분	토지	건물	구축물	기계장치	차량 운반구	비품	건설중인 자산	사용권자산	합계
취득원가:									
기초금액	10,949,962	49,732,155	1,507,033	68,392,233	708,177	3,355,282	2,459,250	1,505,278	138,609,370
취득금액	-	-	-	-	-	-	12,222,044	195,371	12,417,415
처분금액(*)	-	-	-	(144,974)	-	-	-	(1,102,100)	(1,247,074)
기타증감액	-	3,637,474	295,100	9,845,414	-	109,000	(13,886,988)	-	-
기말금액	10,949,962	53,369,629	1,802,133	78,092,673	708,177	3,464,282	794,306	598,549	149,779,711
감가상각누계액 및 손상차손누계액:									
기초금액	-	(6,031,020)	(672,543)	(32,057,764)	(430,709)	(1,975,180)	-	(439,776)	(41,606,992)
처분금액(*)	-	-	-	119,352	-	-	-	627,548	746,900
감가상각비	-	(1,269,369)	(40,790)	(3,366,841)	(70,616)	(199,146)	-	(557,315)	(5,504,078)
기말금액	-	(7,300,389)	(713,333)	(35,305,253)	(501,325)	(2,174,327)	-	(369,543)	(46,364,170)
장부금액:									
기초금액	10,949,962	43,701,135	834,490	36,334,469	277,468	1,380,102	2,459,250	1,065,502	97,002,378
기말금액	10,949,962	46,069,240	1,088,800	42,787,420	206,852	1,289,955	794,306	229,006	103,415,541

(*) 전기 중 유형자산의 처분과 관련하여 유형자산처분손실 25,622천원을 기타비용으로 인식하였습니다.

(3) 유형자산 중 소유권이 제한되어 있는 자산은 없으며, 일부는 부채에 대하여 담보로 제공되어 있습니다(주석 13과 26참조).

10. 리스

(1) 당기말 현재 기초자산 유형별 사용권자산의 내역은 다음과 같습니다.

(단위:천원)	
구분	제63(당)기
부동산	11,534
차량운반구	296,860
합 계	308,394

(2) 당기 중 리스와 관련하여 손익으로 인식된 금액은 다음과 같습니다.

(단위:천원)	
구분	제 63(당)기
사용권자산의 감가상각비	
부동산	29,073
차량운반구	163,458
합 계	192,531
리스부채에 대한 이자비용	7,294

(3) 당기와 전기 중 사용권자산의 변동은 다음과 같습니다.

<제63(당)기>

(단위 : 천원)					
구분	기초금액	취득금액	기타증감액	감가상각	기말금액
취득원가	598,549	277,984	(6,065)	-	870,468
상각누계액	(369,543)	-	-	(192,531)	(562,075)
장부금액	229,006	277,984	(6,065)	(192,531)	308,394

<제62(전)기>

(단위 : 천원)					
구분	기초금액	취득금액	기타증감액	감가상각	기말금액
취득원가	1,505,278	195,371	(1,102,100)	-	598,549
상각누계액	(439,776)	-	627,550	(557,317)	(369,543)
장부금액	1,065,502	195,371	(474,551)	(557,317)	229,006

(3) 당기와 전기 중 리스부채의 변동은 다음과 같습니다.

<제63(당)기>

(단위 : 천원)					
구분	기초금액	취득금액	지급액	기타증감	기말금액
유동리스부채	133,572	65,295	(197,592)	170,222	171,497
비유동리스부채	97,789	212,689	-	(170,222)	140,256
합 계	231,361	277,984	(197,592)	-	311,753

<제62(전기)>

(단위 : 천원)					
구분	기초금액	취득금액	지급액	기타증감	기말금액
유동리스부채	707,780	121,700	(552,638)	(143,270)	133,572
비유동리스부채	362,424	73,671	-	(338,306)	97,789
합 계	1,070,204	195,371	(552,638)	(481,576)	231,361

11. 무형자산

(1) 당기말 및 전기말 현재 무형자산의 내용은 다음과 같습니다.

(단위:천원)						
구분	제63(당)기			제62(전기)		
	취득원가	상각누계액	장부금액	취득원가	상각누계액	장부금액
소프트웨어	1,992,695	(45,289)	1,947,406	-	-	-
시설이용권	907,514	(221,323)	686,191	856,046	(221,323)	634,723
합 계	2,900,209	(266,612)	2,633,597	856,046	(221,323)	634,723

(2) 당기와 전기의 무형자산 변동내역은 다음과 같습니다.

<제63(당)기>

(단위 : 천원)					
구분	기초금액	취득금액	기타증감액	감가상각	기말금액
소프트웨어	-	-	1,992,695	(45,289)	1,947,406
시설이용권	634,723	51,468	-	-	686,191
합 계	634,723	51,468	1,992,695	(45,289)	2,633,597

<제62(전)기>

(단위 : 천원)					
구분	기초금액	취득금액	기타증감액	감가상각	기말금액
시설이용권	634,723	-	-	-	634,723
합 계	634,723	-	-	-	634,723

(3) 무형자산상각비의 포괄손익계산서의 계정과목별 내용은 다음과 같습니다.

(단위:천원)		
구분	제63(당)기	제62(전)기
판매비와관리비	45,289	-
매출원가	-	-
합 계	45,289	-

12. 투자부동산

(1) 당기말 및 전기말 현재 투자부동산의 내용은 다음과 같습니다.

(단위:천원)						
구분	제63(당)기			제62(전)기		
	취득원가	감가상각누계액	장부금액	취득원가	상각누계액	장부금액
토지	1,008,263	-	1,008,263	1,008,263	-	1,008,263
건물	886,844	(389,321)	497,523	886,844	(367,326)	519,518
합 계	1,895,107	(389,321)	1,505,786	1,895,107	(367,326)	1,527,781

(2) 당기 및 전기 중 투자부동산의 변동내역은 다음과 같습니다.

<제63(당)기>

(단위 : 천원)					
구분	기초금액	취득금액	기타증감액	감가상각	기말금액
토지	1,008,263	-	-	-	1,008,263
건물	519,518	-	-	(21,995)	497,523
합 계	1,527,781	-	-	(21,995)	1,505,786

<제62(전)기>

(단위 : 천원)					
구분	기초금액	취득금액	기타증감액	감가상각	기말금액
토지	1,008,263	-	-	-	1,008,263
건물	541,513	-	-	(21,995)	519,518
합 계	1,549,776	-	-	(21,995)	1,527,781

(3) 당기와 전기 중 투자부동산과 관련하여 손익으로 인식한 내역은 다음과 같습니다.

(단위: 천원)		
구분	제63(당)기	제62(전)기
임대수익	294,738	321,109
감가상각비	(21,995)	(21,995)
합 계	272,743	299,114

(4) 투자부동산의 공정가치

당기말과 전기말 현재 투자부동산의 공정가치와 장부금액은 다음과 같습니다.

(단위:천원)			
제63(당)기		제62(전)기	
공정가치	장부금액	공정가치	장부금액
31,308,960	1,505,786	27,627,000	1,527,781

13. 장 · 단기차입금

(1) 당기말과 전기말 현재 단기차입금의 내역은 다음과 같습니다.

(단위:천원)				
구분	차입처	이자율	제 63(당) 기	제 62(전) 기
Banker's Usance	신한은행	LIBOR+0.30%	9,770,158	29,091,414
	국민은행	LIBOR+0.30%	476,995	-
시설자금	신한은행	1.91%	-	10,000,000
	신한은행	1.08%	-	10,000,000
	신한은행	1.93%	-	6,790,000
	신한은행	2.14%	-	6,000,000
	신한은행	1.27%	30,000,000	-
	신한은행	1.27%	17,000,000	-
	산업은행	1.61%	10,000,000	10,000,000
산업은행	2.28%	10,000,000	10,000,000	
합 계			77,247,153	81,881,414

(2) 당기말과 전기말 현재 장기차입금의 내역은 다음과 같습니다.

(단위: 천원)				
구분	차입처	이자율	제63(당)기	제62(전)기
시설자금	㈜신한은행	2.17%	-	4,940,000
		2.16%	4,500,000	5,100,000
유동성 대체			(4,500,000)	(4,940,000)
차감후 잔액			-	5,100,000

(3) 당기말 현재 은행차입금에 대한 담보로 제공된 토지와 건물의 장부금액은 각각 11,958,225천원과 45,192,154천원입니다(주석 9와 26참조)..

14. 매입채무및기타채무

당기말과 전기말 현재 매입채무및기타채무의 내역은 다음과 같습니다.

(단위:천원)				
구분	제63(당)기		제62(전)기	
	유동	비유동	유동	비유동
매입채무	21,229,826	-	9,380,609	-
미지급금	7,073,515	-	6,474,162	-
예수금	386,433	-	344,597	-
부가세예수금	422,009	-	677,223	-
미지급비용	3,975,715	-	2,526,203	-
미지급배당금	12	-	57	-
총당부채	87,754	-	82,541	-
예수보증금	284,495	-	286,540	-
합 계	33,459,759	-	19,771,932	-

15. 법인세비용

(1) 당기와 전기 중 법인세비용의 구성요소는 다음과 같습니다.

(단위: 천원)		
구분	제63(당)기	제62(전)기
당기법인세부담액	3,946,402	1,397,167
과거기간 당기법인세 조정	(118,620)	1,034
일시적차이로 인한 이연법인세 변동액	(188,022)	(169,631)
당기손익 이외로 인식된 법인세비용	(9,519)	41,754
법인세비용	3,630,241	1,270,324

(2) 당기와 전기 중 당기손익 이외로 인식되는 항목과 관련된 법인세비용은 다음과 같습니다

(단위: 천원)		
구분	제63(당기)	제62(전기)
당기법인세:		
확정급여부채의 재측정요소	(9,519)	41,754

(3) 당기와 전기 중 법인세비용과 회계이익의 관계는 다음과 같습니다.

(단위: 천원)		
구분	제63(당기)	제62(전기)
법인세비용차감전순이익	19,705,156	8,786,848
적용세율에 따른 세부담액	4,393,302	1,911,107
조정사항:		
비공제비용	(13,712)	16,491
법인세가 부과되지 않은 수익	(39,340)	(1,069)
세액공제	(591,389)	(655,171)
과거기간 당기법인세조정	(118,620)	(1,034)
법인세비용	3,630,241	1,270,324
평균유효세율	18.4%	14.46%

(4) 당기와 전기 중 이연법인세부채와 일시적차이 등의 발생과 소멸로 인한 이연법인세비용은 다음과 같습니다.

(단위: 천원)		
구분	제63(당기)	제62(전기)
기말 이연법인세자산(부채)	1,242,958	1,054,935
기초 이연법인세자산(부채)	1,054,936	885,304
일시적차이로 인한 이연법인세비용	(188,022)	(169,631)

(5) 당기말 현재 일시적차이의 법인세효과는 당해 일시적차이가 소멸되는 회계연도의 미래 예상세율을 적용하여 계산하였는 바, 당기말 이후 실현될 일시적차이에 대해서 22%의 세율을 적용하여 법인세효과를 산정하였습니다.

(6) 당사의 이연법인세자산과 이연법인세부채에 대해서 동일 과세당국이 부과하는 법인세이며 당사가 당기법인세자산과 당기법인세부채를 상계할 수 있는 법적으로 집행가능한 권리와 의도를 가지고 있는 경우에 만 이연법인세자산과 이연법인세부채를 상계하여 재무상태표에 표시하였습니다.

(7) 당기와 전기 중 이연법인세자산(부채)의 변동내역은 다음과 같습니다.
 <제 63(당기)>

(단위: 천원)			
구분	기초	당기변동	기말
미수수익	(11,453)	(6,731)	(18,184)
대손충당금	377,408	(40,003)	337,405
확정급여부채	1,899,094	356,831	2,255,925
퇴직연금자산	(1,417,102)	(299,469)	(1,716,571)
매도가능금융자산	349,643	-	349,643
건설자금이자	46,145	(1,668)	44,477
지급수수료	1,980	(83)	1,897
건물	(1,986)	-	(1,986)
구축물	(18,576)	(1,110)	(19,686)
기계장치	(382,664)	46,144	(336,520)
차량운반구	72	(73)	(1)
공기구비품	(4,978)	4,118	(860)
회원권	7,057	-	7,057
미지급비용	123,558	27,625	151,183
수선비	20,665	(728)	19,937
재고자산	47,396	101,801	149,197
총당부채	18,159	1,147	19,306
리스부채	50,899	17,686	68,585
리스자산	(50,381)	(17,465)	(67,846)
합 계	1,054,936	188,022	1,242,958

<제 62(전기)>

(단위: 천원)			
구분	기초	당기변동	기말
미수수익	(5,376)	(6,077)	(11,453)
대손충당금	379,698	(2,290)	377,407
확정급여부채	1,620,393	278,701	1,899,095
퇴직연금자산	(1,188,011)	(229,091)	(1,417,102)
매도가능금융자산	349,643	-	349,643
건설자금이자	47,813	(1,668)	46,145
지급수수료	2,062	(83)	1,979
건물	(1,986)	-	(1,986)
구축물	(19,266)	690	(18,576)
기계장치	(474,388)	91,724	(382,664)
차량운반구	49	23	73
공기구비품	(14,605)	9,627	(4,978)
회원권	7,057	-	7,057
미지급비용	87,661	35,897	123,558

수선비	21,393	(728)	20,665
재고자산	70,242	(22,846)	47,396
충당부채	2,924	15,235	18,159
리스부채	52,564	(1,665)	50,899
리스자산	(52,564)	2,183	(50,381)
합 계	885,304	169,632	1,054,936

(8) 당기말과 전기말 현재 상계전 총액기준에 의한 미지급법인세와 미수법인세환급액의 내역은 다음과 같습니다.

(단위: 천원)		
구분	제63(당기)	제62(전기)
미지급법인세	3,455,058	1,397,167
미수법인세환급액	-	(753,803)
미지급법인세(순액)	3,455,058	643,364

16. 종업원급여

(1) 당기와 전기 중 비용으로 인식된 종업원급여의 내역은 다음과 같습니다.

(단위:천원)		
구분	제63(당기)	제62(전기)
급여	16,932,903	14,935,766
복리후생비	3,106,419	1,848,734
확정급여형 퇴직급여제도 관련비용	1,799,996	1,479,884
합 계	21,839,318	18,264,384

(2) 당기와 전기말 현재 확정급여부채로 인식된 금액은 다음과 같습니다.

(단위: 천원)		
구분	제63(당기)	제62(전기)
확정급여채무의 현재가치	10,557,367	8,941,793
사외적립자산의 공정가치	(7,809,530)	(6,448,305)
확정급여제도의 부채 인식액	2,747,837	2,493,488

(3) 당기와 전기 중 순확정급여부채의 조정내역은 다음과 같습니다.

(단위: 천원)						
구분	확정급여채무		사외적립자산 공정가치		순확정급여부채	
	제63(당기)	제62(전기)	제63(당기)	제62(전기)	제63(당기)	제62(전기)
기초 잔액	8,941,793	7,674,969	(6,448,305)	(5,406,982)	2,493,488	2,267,987
당기비용으로 인식:						
당기근무원가	1,759,060	1,442,586	-	-	1,759,060	1,442,586
이자원가(수익)	191,487	159,134	(150,551)	(121,836)	40,936	37,298
소 계	1,950,547	1,601,720	(150,551)	(121,836)	1,799,996	1,479,884
기타포괄손익으로 인식:						
재측정손실(이익)						
- 보험수리적손실(이익)	(105,593)	170,326	-	-	(105,593)	170,326
- 사외적립자산 손실	-	-	62,325	19,467	62,325	19,467
소 계	(105,593)	170,326	62,325	19,467	(43,268)	189,793
기타:						
납부한 기여금	-	-	(1,526,743)	(1,528,536)	(1,526,743)	(1,528,536)
급여 지급	(229,381)	(505,222)	253,744	589,582	24,364	84,360
소 계	(229,381)	(505,222)	(1,272,999)	(938,954)	(1,502,379)	(1,444,176)
기말잔액	10,557,366	8,941,793	(7,809,530)	(6,448,305)	2,747,837	2,493,488

당사는 종업원을 위한 퇴직급여제도로 확정급여제도를 운영하고 있으며, 임직원들은(주) 신한은행, 삼성생명보험(주)의 퇴직연금에 가입하고 있습니다.

확정급여제도의 운영으로 당사는 수명위험, 환위험, 이자율위험 및 시장(투자) 위험 등의 보험수리적 위험에 노출되고 있습니다.

(4) 당기말과 전기말 현재 사외적립자산은 다음의 항목으로 구성되어 있습니다.

(단위: 천원)		
구분	제63(당기)	제62(전기)
확정이율보장형상품	1,372,931	1,076,953
정기예금	6,429,637	4,364,431
기타	6,962	1,006,921
합 계	7,809,530	6,448,305

퇴직연금의 기금은 당사에 의하여 제공됩니다. 당사는 미래기여금에 영향을 미치는 기금적립약정을 보유하고 있지 않습니다. 다만 일시 퇴직시 지급할 채무수준을 기준으로 기금적립을 목표로 하고 있습니다. 종업원들은 제도에 기여금을 납부하지 않습니다. 당사는 2022년에 확정급여제도에 대한 기여금으로 500백만원을 납부할 것으로 예상하고 있습니다.

(5) 당기말과 전기말 현재 확정급여채무의 평가를 위하여 사용된 주요 보험수리적가정은 다음과 같습니다.

구분	제63(당기)	제62(전기)
할인율	3.15%	2.45%

미래임금인상률	4.00%	4.00%
---------	-------	-------

당사가 확정급여채무의 현재가치계산을 위하여 사용한 할인율은 보고기간말 현재 확정급여채무의 예상지급시기와 일관성이 있는 우량회사채의 시장수익률을 참조하여 결정되었습니다.

(6) 당기말 현재 유의적인 각각의 보험수리적 가정이 발생가능한 합리적인 범위 내에서 변동한다면 확정급여채무에 미치게 될 영향은 다음과 같습니다.

(단위: 천원)		
내역	증가	감소
할인율(1% 변동)	(781,067)	909,902
미래임금인상률(1% 변동)	893,722	(782,947)

민감도분석은 제도에서 발생할 것으로 기대되는 모든 현금흐름의 분산을 고려하지는 않았으나, 사용된 가정에 대한 민감도의 근사치를 제공하고 있습니다.

(7) 당기말 현재 당사의 확정급여채무의 가중평균만기는 9.4631년이며, 할인되지 않은 급여지급액의 만기분석은 다음과 같습니다.

(단위: 천원)						
구분	1년 이하	1년~2년 이하	2년~5년 이하	5년~10년 이하	10년 이상	합계
급여지급액	677,999	842,462	3,115,416	6,434,069	32,805,372	43,875,318

17. 자본금

(1) 당기말과 전기말 현재 자본금의 내역은 다음과 같습니다.

(단위:천원)		
구분	제63(당)기	제62(전기)
수권주식수	1,000,000주	1,000,000주
주당금액	5,000원	5,000원
발행주식수	600,000주	600,000주
보통주자본금	3,000,000	3,000,000

(2) 당사가 당기와 전기 중 지급한 배당금의 내역은 다음과 같습니다.

(단위: 천원)		
구분	제63(당)기	제62(전기)
보통주 1주당 6,000원(전기 6,000원)	3,600,000	3,600,000

18. 이익잉여금

(1) 당기말과 전기말 현재 이익잉여금의 내역은 다음과 같습니다.

(단위:천원)		
구분	제63(당)기	제62(전기)
법정적립금(주1)	1,500,000	1,500,000
임의적립금	119,460,707	115,860,707
재평가적립금	5,120,946	5,120,946
미처분이익잉여금	16,657,614	7,748,950
합계	142,739,267	130,230,603

(주1) 상법의 규정에 따라 자본금의 50%에 달할 때까지 매 결산기의 금전에 의한 이익배당액의 10% 이상의 금액을 이익준비금으로 적립하고 있으며, 이익배당목적으로 사용될 수 없으며 자본전입 또는 결손보전에만 사용이 가능합니다.

(2) 당기와 전기 중 미처분이익잉여금의 변동내역은 다음과 같습니다.

(단위: 천원)		
구분	제63(당)기	제62(전기)
기초금액	7,748,950	7,580,463
당기순이익	16,074,915	7,516,524
배당금	(3,600,000)	(3,600,000)
임의적립금으로 전입	(3,600,000)	(3,600,000)
확정급여부채의 재측정요소	33,749	(148,037)
기말금액	16,657,614	7,748,950

(3) 당기와 전기 이익잉여금처분계산서는 다음과 같습니다.

(단위: 천원)		
구분	제63(당)기 (처분예정일 : 2022년 3월 18일)	제62(전기) (처분확정일 : 2021년 3월 12일)
I. 미처분이익잉여금	16,657,614	7,748,949
전기이월미처분이익잉여금	548,950	380,463
확정급여부채의 재측정요소	33,749	(148,037)
당기순이익	16,074,915	7,516,524
II. 이익잉여금처분액	13,900,000	7,200,000
임의적립금	10,000,000	3,600,000
배당금(주당배당금(율)) (당기 : 6,500원(130%)) (전기 : 6,000원(120%))	3,900,000	3,600,000
III. 차기이월미처분이익잉여금	2,757,614	548,950

19. 주당이익

당기와 전기 중 기본주당이익과 회계이익의 관계는 다음과 같습니다.

(단위: 원)		
구분	제63(당)기	제62(전기)
보통주당기순이익	16,074,914,918	7,516,524,122
가중평균유통보통주식수	600,000 주	600,000 주
기본주당이익	26,792	12,528

20. 영업현금흐름

(1) 당기와 전기 중 영업에서 창출된 현금흐름의 내역은 다음과 같습니다.

(단위:천원)		
구분	제63(당)기	제62(전기)
당기순이익	16,074,915	7,516,524
조정:		
-법인세비용	3,630,241	1,270,324
-금융원가	1,160,555	1,513,581
-금융수익	(443,405)	(653,770)
-퇴직급여	1,799,996	1,479,884
-감가상각비	5,683,456	4,947,129
-투자부동산상각비	21,995	21,995
-사용권자산상각비	192,531	557,317
-무형자산상각비	45,289	-
-외화환산손실	181,010	159,416
-외화환산이익	(53,839)	(1,119,409)
-유형자산처분손실	-	25,622
-유형자산처분이익	(15,997)	-
-대손상각비환입	(16,192)	20,325
-리스해지이익	87	(7,025)
소 계	12,185,727	8,215,389
운전자본의 변동:		
-매출채권의 증가	(3,554,664)	(3,073,617)
-기타채권의 증가	(1,440)	(43,505)
-선급금의 감소(증가)	(326,062)	101,865
-선급비용의 증가	(158,158)	(487,361)
-재고자산의 감소(증가)	4,613,914	(19,854,053)
-매입채무의 증가	11,849,217	2,039,023
-선수금의 증가	74,247	864
-선수수익의 증가(감소)	2,044	(4,859)
-기타채무의 증가(감소)	(6,253,756)	3,051,639
-퇴직금의 지급	(229,381)	(482,934)
-사외적립자산의 증가	(1,272,999)	(919,486)
소 계	4,742,962	(19,672,424)
영업에서 창출된 현금흐름	33,003,604	(3,940,511)

(2) 현금및현금성자산의 사용을 수반하지 않는 중요한 거래내용은 다음과 같습니다.

(단위: 천원)		
구분	제63(당)기	제62(전)기
건설중인자산의 본계정 대체	1,992,695	13,886,988
유형자산 취득관련 미지급금	8,092,367	582,416
사용권자산과 리스부채 인식	277,984	195,371
리스계약 해지로 인한 사용권자산과 리스부채의 감소	5,978	481,576

(3) 재무활동에서 생기는 부채의 변동 내용은 다음과 같습니다.

<제 63(당)기>

(단위 : 천원)						
구분	기초	현금흐름	비현금 변동			기말
			취득	환율변동	기타	
단기차입금	81,881,414	(4,761,433)	-	127,171	-	77,247,152
유동성장기차입금	4,940,000	(5,540,000)	-	-	5,100,000	4,500,000
장기차입금	5,100,000	-	-	-	(5,100,000)	-
유동성리스부채	133,572	(198,909)	59,317	-	177,516	171,496
리스부채	97,789	-	212,689	-	(170,222)	140,256
합 계	92,152,775	(10,500,342)	272,006	127,171	7,294	82,058,904

<제 62(전)기>

(단위 : 천원)						
구분	기초	현금흐름	비현금 변동			기말
			취득	환율변동	기타	
단기차입금	58,061,960	24,779,447	-	(959,993)	-	81,881,414
유동성장기차입금	1,380,000	(1,380,000)	-	-	4,940,000	4,940,000
장기차입금	10,040,000	-	-	-	(4,940,000)	5,100,000
유동성리스부채	707,780	(552,638)	-	-	(21,570)	133,572
리스부채	362,424	-	73,671	-	(338,306)	97,789
합 계	70,552,164	22,846,809	73,671	(959,993)	(359,876)	92,152,775

21. 판매비와관리비

당기와 전기 중 판매비와관리비의 내역은 다음과 같습니다.

(단위: 천원)		
구분	제63(당기)	제62(전기)
급여	3,293,523	2,827,437
퇴직급여	368,082	281,949
복리후생비	424,126	372,040
여비교통비	28,287	5,906
통신비	14,932	16,211
수도광열비	13,559	15,090
세금과공과	191,825	158,570
감가상각비	35,288	50,000
무형자산상각비	45,289	-
리스자산상각비	192,531	557,317
수선비	23,578	100,024
보험료	6,030	8,827
접대비	131,567	111,260
광고선전비	201,672	198,282
시험연구비	4,167	-
운반비	7,494,153	5,509,026
소모품비	101,281	47,673
차량비	168,937	102,782
교육훈련비	8,736	28,459
지급수수료	3,241,545	3,220,203
도서인쇄비	2,795	2,310
임차료	905	-
잡비	44	168
대손상각비	(16,192)	20,325
합 계	15,976,660	13,633,859

22. 비용의 성격별 분류

당기와 전기 중 비용의 성격별 분류에 대한 정보는 다음과 같습니다.

(단위: 천원)		
구분	제63(당기)	제62(전기)
비용의 성격:		
-제품·상품 및 재공품의 변동	(11,103,600)	(313,794)
-원재료 등 사용액 및 상품 매입액	173,984,875	165,279,584
-종업원급여	21,839,318	18,264,385
-감가상각비	5,875,988	5,526,441
-수도광열비	2,655,899	2,815,512

-운반비	7,497,799	5,509,026
-기타	31,038,325	13,735,795
합 계	231,788,604	210,816,948

23. 기타수익비용

(1) 당기와 전기 중 기타수익의 내역은 다음과 같습니다.

(단위: 천원)		
구분	제63(당기)	제62(전기)
외환차익	642,467	1,735,418
외화환산이익	53,839	1,121,444
유형자산처분이익	15,997	-
기타	5,513,207	2,521,229
합 계	6,225,510	5,378,091

(2) 기타비용

당기와 전기 중 기타비용의 내역은 다음과 같습니다.

(단위: 천원)		
구분	제63(당기)	제62(전기)
외환차손	1,736,957	749,840
외화환산손실	181,010	165,909
기부금	1,031,200	51,200
유형자산처분손실	-	25,622
기타	1,926,678	6,507,616
합 계	4,875,845	7,500,187

24. 위험관리

금융상품과 관련하여 당사는 신용위험, 유동성위험 및 시장위험에 노출되어 있습니다. 본 주석은 당사가 노출되어 있는 위의 위험에 대한 정보와 당사의 위험관리 목표, 정책, 위험 평가 및 관리 절차, 그리고 자본관리에 대해 공시하고 있습니다. 추가적인계량적 정보에 대해서는 본 재무제표 전반에 걸쳐서 공시되어 있습니다.

(1) 위험관리 정책

당사의 위험관리는 당사의 재무적 성과에 영향을 미치는 잠재적 위험을 식별하여 당사가 허용가능한 수준으로 감소, 제거 및 회피하는 것을 그 목적으로 하고 있습니다. 당사는 전사적인 수준의 위험관리 정책 및 절차를 마련하여 운영하고 있으며, 당사의 재무부문에서 위험관리에 대한 총괄책임을 담당하고 있습니다.

당사의 재무부문은 각각의 위험 요인을 최소화 하기 위해 당사의 영업과 관련한 금융위험의 감시 및 관리 등 지속적인 모니터링을 시행하고 있으며, 유관부서들과의 긴밀한 협력을 통해 이러한 위험을 식별, 감소, 제거 및 회피하고 있습니다.

(2) 금융위험관리

① 신용위험관리

당사는 금융상품의 당사자 중 일방이 의무를 이행하지 않아 상대방에게 재무손실을 입힐 신용위험에 노출되어 있습니다. 당사의 경영진은 신용위험을 관리하기 위하여 신용도가 일정 수준 이상인 거래처와 거래하고 있으며, 금융자산의 신용보강을 위한 정책과 절차를 마련하여 운영하고 있습니다. 당사는 신규 거래처와 계약시 공개된 재무정보 등을 이용하여 거래처의 신용도를 평가하고 이를 근거로 신용거래한도를 결정하고 있으며, 담보 또는 지급보증을 제공받고 있습니다. 또한, 당사는 주기적으로 거래처의 신용도를 재평가하여 신용거래한도를 재검토하고 담보수준을 재조정하고 있으며, 회수가 지연되는 금융자산에 대하여는 분기 단위로 회수지연 현황 및 회수대책을 보고하고 있으며 지연사유에 따라 적절한 조치를 취하고 있습니다. 당기말 현재당사가 보유 중인 금융자산은 대손충당금이 설정된 매출채권을 제외하고는 특별한 연체 및 손상의 징후가 발견되지 않았습니다. 금융자산의 장부금액은 신용위험에 대한 최대 노출정도를 표시하고 있습니다.

당기말과 전기말 현재 당사의 신용위험에 대한 최대 노출정도의 내역은 다음과 같습니다.

(단위: 천원)		
구분	제63(당기)	제62(전기)
현금성자산	12,778,386	17,761,351
단기금융상품	30,000,000	30,000,000
상각후원가측정금융자산	206,330	-
매출채권및기타채권	31,233,939	27,778,864
합 계	74,218,655	75,540,215

한편, 당사는 (주)신한은행 등의 금융기관에 현금및현금성자산 및 단기금융상품 등을예치하고 있으며, 신용등급이 우수한 금융기관과 거래하고 있으므로 금융기관으로부터의 신용위험은 제한적입니다.

② 유동성위험관리

당사는 현금 등 금융자산을 인도하여 결제하는 금융부채에 관련된 의무를 충족하는 데 어려움을 겪게 될 유동성위험에 노출되어 있습니다. 당사의 경영진은 유동성위험을 관리하기 위하여 단기 및 중장기 자금관리계획을 수립하고 현금유출예산과 실제현금유출액을 지속적으로 분석·검토하여 금융부채와 금융자산의 만기구조를 대응시키고 있습니다. 당사의 경영진은 영업활동현금흐름과 금융자산의 현금유입으로 금융부채를 상환가능하다고 판단하고 있습니다. 한편, 당사는 필요할 경우 일시적으로 발생할 수 있는 유동성위험을 관리하기 위하여 (주)신한은행과 수입신용장 약정 등을체결하고 있습니다.

당기말과 전기말 현재 당사의 금융부채의 잔존계약만기에 따른 만기분석은 다음과같습니다.

(단위: 천원)					
구분	장부금액	계약상 현금흐름	잔존계약만기		
			3개월 미만	3개월 ~ 1년	1 ~ 5년
당기말:					
단기차입금	77,247,152	77,247,152	10,247,152	67,000,000	-
매입채무및기타채무	33,459,761	33,459,761	33,168,761	291,000	-
리스부채	311,752	311,752	52,534	118,963	140,255
장기차입금	4,500,000	4,500,000	-	4,500,000	-
합 계	115,518,665	115,518,665	43,468,447	71,909,963	140,255
전기말:					
단기차입금	81,881,414	81,881,414	29,387,546	52,493,868	-
매입채무및기타채무	19,771,933	19,771,993	19,480,993	291,000	-
리스부채	231,361	236,423	35,525	101,731	99,167
장기차입금	10,040,000	10,040,000	-	4,940,000	5,100,000
합 계	111,924,708	111,929,830	48,904,064	57,826,599	5,199,167

③ 환위험관리

당사는 원재료 수입 거래와 관련하여 USD, EUR, CNH의 환율변동위험에 노출되어 있습니다. 당사의 경영진은 내부적으로 원화 환율 변동에 대한 환위험을 수시로 측정하고, 대내적 환위험 관리를 하고 있습니다.

당기말과 전기말 현재 기능통화 이외의 외화로 표시된 화폐성자산 및 부채의 장부금액은 다음과 같습니다.

(단위: 천원)			
구분	제 63 (당) 기		
	USD	EUR	CNH
부채:			
단기차입금	5,686,262	2,482,873	
매입채무및기타채무	2,198,799	1,812,292	926,810
부채 합계	7,885,060	4,295,166	926,810

(단위: 천원)			
구분	제 62 (전) 기말		
	USD	EUR	CNH
부채:			
단기차입금	17,070,418	12,253,665	-
매입채무및기타채무	372,471	1,233,592	556
부채 합계	17,442,889	13,487,257	556

당기와 전기에 적용된 환율은 다음과 같습니다.

구분	평균 환율		기말 환율	
	제63(당)기	제62(전기)	제63(당)기	제62(전기)
USD	1,144.42	1,180.05	1,185.50	1,088.00
EUR	1,352.79	1,345.99	1,342.34	1,338.24
JPY	10.4145	-	10.3024	-
CNH	177.43	170.88	186.26	166.96

당기말과 전기말 현재 각 외화에 대한 원화환율 10% 변동시 환율변동이 당기손익에 미치는 영향은 다음과 같습니다.

(단위: 천원)				
구분	제63(당기)		제62(전기)	
	10% 상승시	10% 하락시	10% 상승시	10% 하락시
USD	(788,506)	788,506	(1,744,289)	1,744,289
EUR	(429,517)	429,517	(1,348,726)	1,348,726
JPY	-	-	-	-
CNY	(92,681)	92,681	(56)	56
합 계	(1,310,704)	1,310,704	(3,093,071)	3,093,071

상기 민감도 분석은 보고기간말 현재 기능통화 이외의 외화로 표시된 화폐성 자산 및부채를 대상으로 하였습니다.

④ 이자율위험관리

가. 당기말과 전기말 현재 당사가 보유하고 있는 이자부 금융상품의 장부금액은 다음과 같습니다.

(단위: 천원)		
구분	제63(당기)	제62(전기)
고정이자율:		
단기금융상품	30,000,000	30,000,000
장기금융상품	2,000	2,000
합계	30,002,000	30,002,000
변동이자율:		
단기차입금	10,048,249	29,091,414
합계	10,048,249	29,091,414

나. 고정이자율 금융상품의 공정가치 민감도 분석

당사는 고정이자율 금융상품을 당기손익인식금융상품으로 처리하고 있지 않으므로 이자율의 변동은 손익에 영향을 주지 않습니다.

다. 변동이자율 금융상품의 현금흐름 민감도 분석

기말 현재 이자율이 100 베이스포인트 변동한다면, 자본과 손익은 증가 또는 감소하였을 것입니다. 이 분석은 환율과 같은 다른 변수는 변동하지 않는다고 가정하며 전기말에도 동일한 방법으로 분석하였습니다. 구체적인 자본 및 손익의 변동금액은 다음과 같습니다.

(단위: 천원)				
구분	손익		자본	
	100bp 상승	100bp 하락	100bp 상승	100bp 하락
당기말:				
단기차입금	(100,482)	100,482	(100,482)	100,482

장기차입금	-	-	-	-
합 계	(100,482)	100,482	(100,482)	100,482
전기말:				
단기차입금	(290,914)	290,914	(290,914)	290,914
장기차입금	-	-	-	-
합 계	(290,914)	290,914	(290,914)	290,914

(3) 자본관리

당사의 자본관리목적은 건전한 자본구조를 유지하는 데 있습니다. 당사는 자본관리지표로 부채비율을 이용하고 있고, 이 비율은 총부채를 총자본으로 나누어 산출하고 있으며 총부채 및 총자본은 재무제표의 공시된 금액을 기준으로 계산합니다.

(단위: 천원)		
구분	제 63 (당)기	제 62 (전)기
현금및현금성자산	12,778,386	17,761,351
단기금융상품	30,000,000	30,000,000
차입금	(81,747,153)	(91,921,414)
순금융자산	(38,968,767)	(44,160,063)
자본 총계	145,739,266	133,230,603
부채 총계	121,819,557	115,083,266
부채비율	83.59%	86.38%

25. 지급보증 및 주요 약정사항

당기말 현재 당사의 주요 약정사항은 다음과 같습니다.

(원화단위: 천원)			
금융기관명	약정사항	한도액	실행액
(주)신한은행	전자방식외상매출채권담보대출	3,000,000	2,195,580
	시설자금대출	4,500,000	4,500,000
	기업어음보증할인	47,000,000	47,000,000
	수입신용장개설	USD 59,000,000	USD 11,985,000
산업은행	일반자금대출	10,000,000	10,000,000
	일반자금대출	10,000,000	10,000,000

26. 담보제공자산

당기말 현재 당사의 담보제공자산 내역은 다음과 같습니다.

(단위 : 천원)						
담보제공자산	장부가액		감정가액	채권최고액	담보권자	관련 채무
	당 기	전 기				
토지 및 건물	1,505,786	1,479,576	14,418,600	9,300,000	신한은행	차입금
			632,230		신한은행	
	57,019,202	57,012,202	4,928,616	30,000,000	신한은행	차입금
			843,379		신한은행	
			4,680,355		신한은행	
			7,492,050		신한은행	
			21,033,810		신한은행	
			6,931,399		신한은행	
	4,383,000	신한은행				
	합 계	58,524,988	58,491,778	65,343,439	39,300,000	

27. 특수관계자 공시

(1) 당기말 현재 당사의 특수관계자는 다음과 같습니다.

구분	지역	회사명
유의적인 영향력을 행사하는 회사	대한민국	(주)오뚜기
기타(*1)	대한민국	오뚜기라면지주(주), 오뚜기라면(주), 오뚜기함태호재단, 상미식품(주), 오뚜기제유(주), (주)애드리치, 오뚜기물류서비스지주(주), 오뚜기물류서비스(주), (주)풍림피앤피, 오뚜기냉동식품(주), 오뚜기에스에프지주(주), 오뚜기에스에프(주), 알디에스(주), 대선제분(주), 풍림푸드(주), (주)면사랑, (주)오뚜기프렌즈
	미국	OTTOGI AMERICA HOLDINGS INC., OTTOGI AMERICA INC., OTTOGI USA LLC, OA LA MIRADA LLC, OA WALNUT CREEK LLC
	뉴질랜드	OTTOGI NEW ZEALAND LTD.
	베트남	OTTOGI VIETNAM CO., LTD.
	중국	강소부도용식품유한공사, 강소태동식품유한공사

(*1) 당기 중 오뚜기라면(주)의 물적분할로 인해 존속법인인 오뚜기라면(주)는 오뚜기라면지주(주)로 사명을 변경하였으며, 신설법인으로 오뚜기라면(주)를 설립하였습니다.

(2) 당기와 전기의 특수관계자와의 주요 거래 내역은 다음과 같습니다.

<제 63(당기)>

(단위: 천원)						
구분	특수관계자명	매출	원재료 매입	운반비	자산취득	지급수수료
유의적인 영향력을 행사하는회사	(주)오뚜기	42,297,416	4,060,368	-	7,450,000	14,519
기타	오뚜기라면(주)	55,224	-	-	-	-
	오뚜기라면지주(주)	12,640	-	-	50,000	-
	상미식품(주)	94,436	115,496	-	-	-
	오뚜기제유(주)	1,348	45,384	-	-	-
	풍림푸드(주)	62,969	335,439	-	-	-
	풍림피앤피(주)	-	564,203	-	-	-
	오뚜기물류서비스(주)	-	-	6,158,172	-	-
	오뚜기냉동식품(주)	284,166	18,350	-	-	-
	오뚜기에스에프(주)	61,149	-	-	-	-
	알디에스(주)	180	-	-	-	1,800,677
	강소부도용식품유한공사(CNH, USD)	1,222	4,785,560	-	-	-
합계(원화)		42,870,750	5,139,240	6,158,172	7,500,000	1,815,196
합계(USD)		1,222	-	-	-	-
합계(CNH)		-	4,785,560	-	-	-

<제 62(전기)>

(단위: 천원)					
구분	특수관계자명	매출	원재료 매입	운반비	지급수수료
유의적인 영향력을 행사하는 회사	(주)오뚜기	42,342,243	2,335,468	-	269,816
기타	오뚜기라면(주)	184,600	-	-	-
	상미식품(주)	477,769	94,732	-	-
	오뚜기제유(주)	372	54,405	-	-
	풍림푸드(주)	104,195	238,858	-	-
	풍림피엔피(주)	106	483,860	-	-
	오뚜기물류서비스(주)	-	-	4,473,659	-
	오뚜기냉동식품(주)	370,417	9,474	-	-
	오뚜기에스에프(주)	13,147	-	-	-
	알디에스(주)	195	-	-	312,456
	강소부도옹식품유한공사(CNH)	-	3,746,880	-	-
합계(원화)		43,493,044	3,216,797	4,473,659	582,272
합계(CNH)		-	3,891,830	-	-

(3) 당기말과 전기말 현재 특수관계자에 대한 주요 채권·채무 내역은 다음과 같습니다.

(단위: 천원)					
특수관계구분	특수관계자명	제 63(당) 기		제 62(전) 기	
		채권	채무	채권	채무
		매출채권	미지급금	매출채권	미지급금
유의적인 영향력을 행사하는 회사	(주)오뚜기	5,966,993	-	7,798,792	4,000
기타	오뚜기라면(주)	-	-	36,762	-
	오뚜기라면(주)지주	2,288	-	-	-
	상미식품(주)	2,614	33,323	31,317	16,102
	오뚜기제유(주)	-	9,662	79	2,865
	풍림푸드(주)	8,510	28,995	8,945	25,131
	풍림피엔피(주)	-	59,685	-	73,053
	오뚜기물류서비스(주)	-	700,230	141,000	494,118
	오뚜기냉동식품(주)	45,067	1,539	73,578	986
	오뚜기에스에프(주)	2,629	-	318	-
	알디에스(주)	-	25,648	-	60,811
강소부도옹식품유한공사(CNH)	-	926,810	-	-	
합계(원화)		6,028,101	1,785,892	8,090,791	677,066
합계(CNH)		-	926,810	-	-

(4) 당기와 전기 중 주요 경영진에 대한 보상은 다음과 같습니다.

(단위: 천원)		
구분	제63(당기)	제62(전기)
급여	1,008,000	600,600
퇴직급여	125,836	75,532
합 계	1,133,836	676,132

당사의 주요 경영진은 당사의 활동과 계획, 운영, 통제에 대한 중요한 권한과 책임을 가진 등기임원들로 구성되어 있습니다.

28. 보고기간후 사건

(1) 재무제표 발행 승인

동 재무제표는 2022년 1월 24일자 이사회에서 승인되었으며, 정기주주총회에서 수정승인될 수 있습니다.

6. 배당에 관한 사항

가. 배당에 관한 사항

정관규정

제49조 (주주배당금)

- ① 이익의 배당은 금전과 주식으로 할 수 있다. 그러나 주식에 의한 배당은 이익배당총액의 2분의 1에 상당하는 금액을 초과하지 못한다.
- ② 제1항의 배당은 매결산기 현재의 주주명부에 기재된 주주 또는 등록된 질권자에 지급한다

제50조 (배당금 지급청구권의 소멸시기)

- ① 배당금의 지급청구권은 5년간 이를 행사하지 아니하면 소멸시기가 완성된다.
- ② 제1항의 시기의 완성으로 인한 배당금은 이 회사에 귀속한다.
- ③ 미지급 배당금에는 이자를 지급하지 아니한다.

나. 주요배당지표

구 분	주식의 종류	당기	전기	전전기
		제63기	제62기	제61기
주당액면가액(원)		5,000	5,000	5,000
(연결)당기순이익(백만원)		-	-	-
(별도)당기순이익(백만원)		16,075	7,517	7,845
(연결)주당순이익(원)		26,792	12,528	13,076
현금배당금총액(백만원)		3,900	3,600	3,600
주식배당금총액(백만원)		-	-	-
(연결)현금배당성향(%)		24.3	47.9	45.9
현금배당수익률(%)	보통주	3.4	3.3	4.0
	-	-	-	-
주식배당수익률(%)	보통주	-	-	-
	-	-	-	-
주당 현금배당금(원)	보통주	6,500	6,000	6,000
	-	-	-	-
주당 주식배당(주)	보통주	-	-	-
	-	-	-	-

- 현금배당수익율은 주주명부 폐쇄일 2매매거래일전부터 과거 1주일간의 거래소시장에서 형성된 최종가격의 산술평균가격에 대한 주당 배당금의 비율임.

(평균종가 제63기 : 보통주 192,583원)

(평균종가 제62기 : 보통주 180,800원)

(평균종가 제61기 : 보통주 149,750원)

- 상기 표의 당기 현금배당금은 정기주주총회 승인 전 금액으로 향후 정기주주총회에서 부결되거나 수정이 발생할 경우 정정보고서를 통해 그 내용 및 사유등을 반영할 예정임.

과거 배당 이력

(단위: 회, %)

연속 배당횟수		평균 배당수익률	
분기(중간)배당	결산배당	최근 3년간	최근 5년간
-	12	3.57	3.20

7. 증권의 발행을 통한 자금조달에 관한 사항

7-1. 증권의 발행을 통한 자금조달 실적

[지분증권의 발행 등과 관련된 사항]

증자(감자)현황

(기준일 : 2021년 12월 31일)

(단위 : 원, 주)

주식발행 (감소)일자	발행(감소) 형태	발행(감소)한 주식의 내용				
		종류	수량	주당 액면가액	주당발행 (감소)가액	비고
-	-	-	-	-	-	-

[채무증권의 발행 등과 관련된 사항]

채무증권 발행실적

(기준일 : 2021년 12월 31일)

(단위 : 원, %)

발행회사	증권종류	발행방법	발행일자	권면(전자등 록)총액	이자율	평가등급 (평가기관)	만기일	상환 여부	주관회사
-	-	-	-	-	-	-	-	-	-
-	-	-	-	-	-	-	-	-	-
합 계	-	-	-	-	-	-	-	-	-

기업어음증권 미상환 잔액

(기준일 : 2021년 12월 31일)

(단위 : 원)

잔여만기		10일 이하	10일초과 30일이하	30일초과 90일이하	90일초과 180일이하	180일초과 1년이하	1년초과 2년이하	2년초과 3년이하	3년 초과	합 계
미상환 잔액	공모	-	-	-	-	-	-	-	-	-
	사모	-	-	-	-	-	-	-	-	-
	합계	-	-	-	-	-	-	-	-	-

단기사채 미상환 잔액

(기준일 : 2021년 12월 31일)

(단위 : 원)

잔여만기		10일 이하	10일초과 30일이하	30일초과 90일이하	90일초과 180일이하	180일초과 1년이하	합 계	발행 한도	잔여 한도
미상환 잔액	공모	-	-	-	-	-	-	-	-
	사모	-	-	-	-	-	-	-	-
	합계	-	-	-	-	-	-	-	-

회사채 미상환 잔액

(기준일 : 2021년 12월 31일)

(단위 : 원)

잔여만기		1년 이하	1년초과 2년이하	2년초과 3년이하	3년초과 4년이하	4년초과 5년이하	5년초과 10년이하	10년초과	합 계
미상환 잔액	공모	-	-	-	-	-	-	-	-
	사모	-	-	-	-	-	-	-	-
	합계	-	-	-	-	-	-	-	-

신종자본증권 미상환 잔액

(기준일 : 2021년 12월 31일)

(단위 : 원)

잔여만기		1년 이하	1년초과 5년이하	5년초과 10년이하	10년초과 15년이하	15년초과 20년이하	20년초과 30년이하	30년초과	합 계
미상환 잔액	공모	-	-	-	-	-	-	-	-
	사모	-	-	-	-	-	-	-	-
	합계	-	-	-	-	-	-	-	-

조건부자본증권 미상환 잔액

(기준일 : 2021년 12월 31일)

(단위 : 원)

잔여만기		1년 이하	1년초과 2년이하	2년초과 3년이하	3년초과 4년이하	4년초과 5년이하	5년초과 10년이하	10년초과 20년이하	20년초과 30년이하	30년초과	합 계
미상환 잔액	공모	-	-	-	-	-	-	-	-	-	-
	사모	-	-	-	-	-	-	-	-	-	-
	합계	-	-	-	-	-	-	-	-	-	-

7-2. 증권의 발행을 통해 조달된 자금의 사용실적

"해당사항 없음"

8. 기타 재무에 관한 사항

(1) 재무제표 재작성 등 유의사항

"해당사항없음"

(2) 대손충당금 설정현황

가. 최근 3사업연도의 계정과목별 대손충당금 설정내역

(단위 : 천원)

구분	계정과목	채권 총액	대손충당금	대손충당금 설정률
제63기	매출채권	32,982,026	1,867,786	5.7
	합 계	32,982,026	1,867,786	5.7
제62기	매출채권	29,554,415	2,011,031	6.8
	합 계	29,554,415	2,011,031	6.8
제61기	매출채권	26,480,798	1,990,706	7.5
	합 계	26,480,798	1,990,706	7.5

나. 최근 3사업연도의 대손충당금 변동현황

(단위 :천원)

구분	제63기	제62기	제61기
1. 기초 대손충당금 잔액합계	2,011,031	1,990,706	2,644,969
2. 순대손처리액(① - ② ± ③)	127,053	-	130,646
① 대손처리액(상각채권액)	127,053	-	130,646
② 상각채권회수액	-	-	-
③ 기타증감액	-	-	-
3. 대손상각비 계상(환입)액	(16,192)	20,325	(523,617)
4. 기말 대손충당금 잔액합계	1,867,786	2,011,031	1,990,706

다. 매출채권관련 대손충당금 설정방침

대손충당금은 채권의 개별적으로 장기미수나 부도등 정리채권은 100%로 설정하였으며 3개월 미만은 0.5%설정, 3개월 이상은 2%로 대손충당금을 설정하고 있습니다.

라. 제63기말 현재 경과기간별 매출채권잔액 현황

(단위 :천원)

구 분		6월 이하	6월 초과 1년 이하	1년 초과 3년 이하	3년 초과	계
금 액	일반	25,104,513	7,766	27,731	1,813,915	26,953,925
	특수관계자	6,028,101	-	-	-	6,028,101
	계	31,132,614	7,766	27,731	1,813,915	32,982,026
구성비율(%)		94.39%	0.02%	0.09%	5.50%	100.00%

(3) 재고자산현황등

가. 최근 3사업연도의 재고자산의 사업부문별 보유현황

(단위 : 천원)

사업부문	계정과목	제63기	제62기	제61기	비고
식품제조업	상품	19,113,511	13,540,221	13,560,361	
	제품	11,026,822	6,344,365	5,729,218	
	재공품	82,693	16,556	265,347	
	원재료	2,254,174	1,291,915	1,501,300	
	저장품	82,693	608,221	604,642	
	미착상품	27,535,114	43,637,898	23,995,678	
	합 계	60,095,007	65,439,176	45,656,546	
총자산대비 재고자산 구성비율(%)= [재고자산합계÷기말자산총계×100]		22.5%	26.4%	20.9%	
재고자산회전율(회수)=[연환산 매출원가 ÷{(기초재고 + 기말재고)÷2}]		3.4회	3.5회	4.1회	

나. 재고자산의 실사내역 등

① 2021년 정기 재고조사

- 실사일자 : 2021년 12월 27일
- 실사요령 : 재고실사일과 재무상태표일 차이 기간의 재고자산은 매입 검수증과 매출 인수증을 확인하였음
- 재고실사시 감사인의 참여 및 입회 여부 : 성현회계법인 회계사 2명 입회하에 재고 실사를 실시하였음

② 장기체화재고 등 현황

계정과목	취득원가	보유금액	당기평가손실	기말잔액	비고
-	-	-	-	-	-

(4) 공정가치평가

가. 공정가치 측정 절차

당사의 회계정책과 공시사항은 다수의 금융 및 비금융자산과 부채에 대해 공정가치 측정을 요구하고 있는 바, 당사는 공정가치평가 정책과 절차를 수립하고 있습니다. 동 정책과 절차

에는 공정가치 서열체계에서 수준 3으로 분류되는 공정가치를 포함한 모든 유의적인 공정가치 측정의 검토를 책임지는 평가부서의 운영을 포함하고 있으며, 그 결과는 재무담당임원에게 직접 보고되고 있습니다.

평가부서는 정기적으로 관측가능하지 않은 유의적인 투입변수와 평가 조정을 검토하고 있습니다. 공정가치측정에서 중개인 가격이나 평가기관과 같은 제 3자 정보를 사용하는 경우, 평가부서에서 제 3자로부터 입수한 정보에 근거한 평가가 공정가치 서열체계 내 수준별 분류를 포함하고 있으며 해당 기준서의 요구사항을 충족한다고 결론을 내릴 수 있는지 여부를 판단하고 있습니다.

자산이나 부채의 공정가치를 측정하는 경우, 당사는 최대한 시장에서 관측가능한 투입변수를 사용하고 있습니다. 공정가치는 다음과 같이 가치평가방법에 사용된 투입변수에 기초하여 공정가치 서열체계 내에서 분류됩니다.

- 수준 1: 측정일에 동일한 자산이나 부채에 대한 접근 가능한 활성시장의 조정되지 않은 공시가격
- 수준 2: 수준 1의 공시가격 이외에 자산이나 부채에 대해 직접적으로 또는 간접적으로 관측가능한 투입변수
- 수준 3: 자산이나 부채에 대한 관측가능하지 않은 투입변수

자산이나 부채의 공정가치를 측정하기 위해 사용되는 여러 투입변수가 공정가치 서열체계 내에서 다른 수준으로 분류되는 경우, 당사는 측정치 전체에 유의적인 공정가치 서열체계에서 가장 낮은 수준의 투입변수와 동일한 수준으로 공정가치 측정치 전체를 분류하고 있으며, 변동이 발생한 보고기간 말에 공정가치 서열체계의 수준간 이동을 인식하고 있습니다.

나. 공정가치평가 내역

당기말과 전기말 현재 범주별 금융상품의 장부금액과 공정가치는 다음과 같습니다

① 제 63(당) 기

(단위:천원)			
구분	장부금액		
	대여금및 수취채권	매도가능 금융자산	상각후원가 측정금융부채
공정가치로 측정되지 않는 금융자산:			
현금및현금성자산	12,778,386	-	-
단기금융상품	30,000,000	-	-
매출채권	31,114,240	-	-
미수금	7,747	-	-
미수수익	82,660	-	-
장기금융상품	2,000	-	-
보증금	29,292	-	-
매도가능금융자산	-	-	-
합 계	74,014,325	-	-
공정가치로 측정되지 않는 금융부채:			

단기차입금	-	-	77,247,153
장기차입금	-	-	-
매입채무	-	-	21,229,826
미지급금	-	-	7,073,515
예수금	-	-	386,433
부가세예수금	-	-	422,009
미지급비용	-	-	3,975,715
미지급배당금	-	-	12
예수보증금	-	-	284,495
합 계	-	-	110,619,158

금융자산 및 금융부채는 장부금액이 공정가치의 합리적인 근사치이므로 공정가치 정보를 공시하지 않습니다.

② 제 62(전) 기

(단위: 천원)			
구분	대여금및 수취채권등	매도가능 금융자산	상각후원가 측정금융부채
공정가치로 측정되지 않는 금융자산:			
현금및현금성자산	17,761,351	-	-
단기금융상품	30,000,000	-	-
매출채권	27,543,384	-	-
미수금	6,307	-	-
미수수익	52,062	-	-
장기금융상품	2,000	-	-
보증금	177,110	-	-
매도가능금융자산	-	-	-
합 계	75,542,214	-	-
공정가치로 측정되지 않는 금융부채:			
단기차입금	-	-	81,881,414
장기차입금	-	-	5,100,000
매입채무	-	-	9,380,609
미지급금	-	-	6,474,162
예수금	-	-	344,597
부가세예수금	-	-	677,223
미지급비용	-	-	2,526,203
미지급배당금	-	-	57
예수보증금	-	-	286,540
합 계	-	-	106,670,805

공정가치로 측정하고 있는 매도가능금융자산 이외의 금융자산 및 금융부채는 장부금액이 공

정가치의 합리적인 근사치이므로 공정가치 정보를 공시하지 않습니다.

(5) 비용의 성격별 분류

당기와 전기 중 비용의 성격별 분류에 대한 정보는 다음과 같습니다.

(단위: 천원)		
구분	제 63 (당) 기	제 62 (전) 기
비용의 성격:		
-제품·상품 및 재공품의 변동	(11,103,600)	(313,794)
-원재료 등 사용액 및 상품 매입액	173,984,875	165,279,584
-종업원급여	21,839,318	18,264,385
-감가상각비	5,875,988	5,526,441
-수도광열비	2,655,899	2,815,512
-운반비	7,497,799	5,509,026
-기타	31,038,325	13,735,795
합계	231,788,604	210,816,949

IV. 이사의 경영진단 및 분석의견

2021년 1월 1일부터 2021년 12월 31일까지 제63기 사업년도의 회계 및 업무에 관하여 이사의 경영진단에 관한 의견을 아래와 같이 보고합니다.

1. 예측정보에 대한 주의사항

당해 이사의 경영진단 및 분석의견의 내용중 미래에 발생할 것으로 예상, 예측한 활동, 사건 또는 현상은 당해 공시서류 작성시점의 사건 및 재무성과에 대한 회사의 견해를 반영한 것입니다. 동 예측정보는 미래의 경영환경과 관련된 다양한 가정에 기초하고 있으며, 이러한 가정들은 회사 내부경영, 외부 환경 및 기타 변수 등으로 인하여결과적으로 부정확한 것으로 판명될 수도 있습니다. 당사는 동 의견서의 예측정보 작성시점 이후에 발생하는 위험 또는 불확실성을 반영하기 위하여 예측정보에 기재한 사항을 수정하는 정정보고서를 공시할 의무는 없습니다.

2. 경영진단의 개요

회사의 경영에 대한 전반적인 사항을 파악하기 위하여 장부와 관계서류를 열람하고 재무제표 및 부속명세서에 대하여도 면밀히 검토하였습니다. 경영활동에 중대한 영향을 미칠 수 있는 사항에 대하여는 그 내용을 면밀히 검토하는등 적절한 방법으로 회사경영에 대한 내용을 진단하였습니다.

2021년도는 전 세계적으로 유행되고 있는 코로나19 바이러스의 영향으로 소비부진과 판매시장의 위축 및 대내외변수 속에서도 임직원이 합심하여 생산활동과 영업활동 등 각 분야에 걸쳐 진취적이고 적극적인 경영전략을 실천하였습니다. 그 결과 전년과 비교해서 더 나은 실적을 달성 할 수 있었습니다. 세부내역을 살펴보면 식품첨가물 등의 소폭 판매 증가로 인해 전기대비 12.7% 증가한 250,861백만원을 기록하였으며, 당기순이익은 매출액이 소폭 상승하였으나, 치즈 수입단가의 인하 및 용인물류창고 화재 보상금 3,750백만원의 영향으로 전년대비 113.9% 증가한 16,075백만원을 기록했습니다.

3. 영업실적 및 재무상태

(1) 영업실적

- 당사의 지난 2사업연도의 영업실적에 관한 자료는 다음과 같습니다.

(단위 : 원, %)

과 목	제 63 (당) 기	제 62 (전) 기	증감율
매출	250,861,244,971	222,604,295,865	12.7%
매출원가	(215,811,944,485)	(197,183,088,262)	9.4%
매출총이익	35,049,300,486	25,421,207,603	37.9%
판매비와관리비	15,976,659,061	(13,633,859,573)	-217.2%
영업이익	19,072,641,425	11,787,348,030	61.8%
금융수익	443,404,793	653,769,771	-32.2%
금융원가	1,160,554,510	(1,532,172,690)	-175.7%
순금융수익	(717,149,717)	(878,402,919)	-18.4%
기타수익	6,225,509,966	5,378,089,985	15.8%
기타비용	(4,875,845,632)	(7,500,187,302)	-35.0%

법인세비용차감전순이익	19,705,156,042	8,786,847,794	124.3%
법인세비용	(3,630,241,124)	(1,270,323,672)	185.8%
당기순이익	16,074,914,918	7,516,524,122	113.9%
기타포괄손익:			
후속적으로 당기손익으로 재분류되지 않는 항목	33,748,779	(148,038,045)	-122.8%
확정급여부채의 재측정요소	33,748,779	(148,038,045)	-122.8%
법인세효과차감후기타포괄손익	33,748,779	(148,038,045)	-122.8%
총포괄이익	16,108,663,697	7,368,486,077	118.6%
주당이익			
기본주당이익	26,792	12,528	113.9%

(2) 재무상태

(단위: 원,%)

과목	제 63(당) 기말	제 62(전) 기말	증감율
유동자산	135,992,011,988	141,501,777,649	-3.9%
비유동자산	131,566,811,342	106,812,091,022	23.2%
자산총계	267,558,823,330	248,313,868,671	7.8%
유동부채	118,931,464,715	107,391,989,061	10.7%
비유동부채	2,888,092,353	7,691,277,045	-62.4%
부채총계	121,819,557,068	115,083,266,106	5.9%
자본금	3,000,000,000	3,000,000,000	0.0%
이익잉여금	142,739,266,262	130,230,602,565	9.6%
자본총계	145,739,266,262	133,230,602,565	9.4%

- 2021년도말 부채비율은 219.6%(전년215.8%)이며, 차입금은 전년(86,981백만원)대비 11.2% 감소한 77,247백만원입니다. 차입금 내역은 아래와 같습니다.

가. 단기차입금

(단위:천원)				
구분	차입처	이자율	제 63(당) 기	제 62(전) 기
Banker's Usance	신한은행	LIBOR+0.30%	9,770,158	29,091,414
	국민은행	LIBOR+0.30%	476,995	-
시설자금	신한은행	1.91%	-	10,000,000
	신한은행	1.08%	-	10,000,000
	신한은행	1.93%	-	6,790,000
	신한은행	2.14%	-	6,000,000
	신한은행	1.27%	30,000,000	-
	신한은행	1.27%	17,000,000	-
	산업은행	1.61%	10,000,000	10,000,000
	산업은행	2.28%	10,000,000	10,000,000
합 계			77,247,153	81,881,414

나. 장기차입금

(단위: 천원)				
구분	차입처	이자율	제63(당)기	제62(전)기
시설자금	(주)신한은행	2.17%	-	4,940,000
		2.16%	4,500,000	5,100,000
유동성 대체			(4,500,000)	(4,940,000)
차감후 잔액			-	5,100,000

(3) 당기말 현재 은행차입금에 대한 담보로 제공된 토지와 건물의 장부금액은 각각 11,958,225천원과 45,192,154천원입니다(주석 9와 26참조)..

V. 회계감사인의 감사의견 등

1. 외부감사에 관한 사항

1. 회계감사인의 명칭 및 감사의견(검토의견 포함한다. 이하 이 조에서 같다)을 다음의 표에 따라 기재한다.

사업연도	감사인	감사의견	강조사항 등	핵심감사사항
제63기(당기)	성현회계법인	적정	없음	주1)
제62기(전기)	성현회계법인	적정	없음	주2)
제61기(전전기)	성도이현회계법인	적정	없음	주3)

주1)

가. 변동대가 및 고객에게 지급할 대가

회사는 치즈가공 및 식품첨가물 등을 제조·판매하며, 회사가 공급하는 제품의 특성상 매출 견인을 위해 판매장려금, 고객지원금, 고객에게 지급하는 물류대행비 등 다양한방식의 판매 장려 또는 촉진정책을 적용하고 있습니다. 재무제표상 매출액은 회사의 핵심 재무성과 지표 중 하나로서, 변동대가 및 고객에게 지급할 대가를 고려하여 측정되는 바, 이러한 판매장려금 등의 인식과정에서 요구되는 추정과 금액의 중요성, 계산의 복잡성을 고려한 결과 우리는 변동대가 및 고객에게 지급할 대가의 인식 오류로 인한 수익의 과대 계상을 유의적인 위험으로 식별하였습니다.

상기 유의적 위험과 관련하여 우리가 수행한 주요 감사절차는 다음과 같습니다.

- 주요 고객과의 공급계약서를 검토하여 해당 계약에서의 변동대가 및 고객에게 지급할 대가 식별 및 관련 수익인식의 적정성 확인
- 판매장려금 등에 대해 관련 문서를 시사의 방법을 통해 징구 및 거래 테스트를 수행하여 해당 수익 인식의 적정성 확인
- 고객에게 지급할 대가 등이 판매비 계정에 존재하는 지 계정별원장에 대한 조사를 통한 수익차감의 완전성 검사

나. 특수관계자와의 거래

회사는 재무제표에 대한 주석27에서 공시하고 있는 바와 같이 다수의 특수관계자와 거래 관계를 유지하고 있습니다. 회사의 매출 약 250,861백만원 중 약 42,871백만원이 특수관계자에 대한 매출이며, 당기 상품 및 원재료 매입액 약 173,985백만원 중 약 5,139백만원이 특수관계자로부터 발생하였습니다. 이와 같이 회사의 주요 매출과 주요 매입이 특수관계자와의 거래를 통해 이루어지고, 그외에 특수관계자와의 다양한 유형의 거래가 발생하고 있음에 따라, 우리는 회사의 특수관계자 식별의 완전성과 특수관계자 거래 내역집계의 완전성 및 정확성을 유의적인 위험으로 식별하였습니다.

상기 유의적 위험과 관련하여 우리가 수행한 주요 감사절차는 다음과 같습니다.

- 공시된 자료, 이사회 의사록, 세무신고서류 등의 열람을 통한 특수관계자 목록의 완전성 점검
- 회사가 집계한 특수관계자와의 거래 내역 및 채권채무 잔액을 상세명세서 및 보조 원장과 대사

주2)

가. 변동대가 및 고객에게 지급할 대가

회사는 치즈가공 및 식품첨가물 등을 제조·판매하며, 회사가 공급하는 제품의 특성상 매출 견인을 위해 판매장려금, 고객지원금, 고객에게 지급하는 물류대행비 등 다양한방식의 판매 장려 또는 촉진정책을 적용하고 있습니다. 재무제표상 매출액은 회사의 핵심 재무성과 지표 중 하나로서, 변동대가 및 고객에게 지급할 대가를 고려하여 측정되는 바, 이러한 판매장려금 등의 인식과정에서 요구되는 추정과 금액의 중요성, 계산의 복잡성을 고려한 결과 우리는 변동대가 및 고객에게 지급할 대가의 인식 오류로 인한 수익의 과대 계상을 유의적인 위험으로 식별하였습니다.

상기 유의적 위험과 관련하여 우리가 수행한 주요 감사절차는 다음과 같습니다.

- 주요 고객과의 공급계약서를 검토하여 해당 계약에서의 변동대가 및 고객에게 지급할 대가 식별 및 관련 수익인식의 적정성 확인
- 판매장려금 등에 대해 관련 문서를 시사의 방법을 통해 징구 및 거래 테스트를 수행하여 해당 수익 인식의 적정성 확인
- 고객에게 지급할 대가 등이 판매비 계정에 존재하는 지 계정별원장에 대한 조사를 통한 수익차감의 완전성 검사

나. 특수관계자와의 거래

회사는 재무제표에 대한 주석27에서 공시하고 있는 바와 같이 다수의 특수관계자와거래 관계를 유지하고 있습니다. 회사의 매출 약 195,062백만원 중 약 36,032백만원이 특수관계자에 대한 매출이며, 당기 상품 및 원재료 매입액 약 145,338백만원 중 약 6,442백만원이 특수관계자로부터 발생하였습니다. 이와 같이 회사의 주요 매출과 주요 매입이 특수관계자와의 거래를 통해 이루어지고, 그외에 특수관계자와의 다양한 유형의 거래가 발생하고 있음에 따라, 우리는 회사의 특수관계자 식별의 완전성과 특수관계자 거래 내역집계의 완전성 및 정확성을 유의적인 위협으로 식별하였습니다.

상기 유의적 위협과 관련하여 우리가 수행한 주요 감사절차는 다음과 같습니다.

- 공시된 자료, 이사회 의사록, 세무신고서류 등의 열람을 통한 특수관계자 목록의 완전성 점검
- 회사가 집계한 특수관계자와의 거래 내역 및 채권채무 잔액을 상세명세서 및 보조 원장과 대사

주3) - 주요 고객과의 공급계약서를 검토하여 해당 계약에서의 변동대가 및 고객에게 지급할 대가 식별 및 관련 수익인식의 적정성 확인

- 판매장려금 등에 대해 관련 문서를 시사의 방법을 통해 징구 및 거래 테스트를 수행하여 해당 수익 인식의 적정성 확인
- 고객에게 지급할 대가 등이 판매비 계정에 존재하는지 계정별원장에 대한 조사를 통한 수익차감의 완전성 검사

2. 감사용역 체결현황은 다음의 표에 따라 기재한다.

(단위:천원)

사업연도	감사인	내 용	감사계약내역		실제수행내역	
			보수	시간	보수	시간
제63기(당기)	성현회계법인	재무제표에 대한 감사	79,000	-	79,000	981
제62기(전기)	성현회계법인	재무제표에 대한 감사	74,000	-	74,000	939
제61기(전전기)	성도이현회계법인	재무제표에 대한 감사	70,000	-	70,000	781

3. 회계감사인과의 비감사용역 계약체결 현황은 다음의 표에 따라 기재한다.

(단위:천원)

사업연도	계약체결일	용역내용	용역수행기간	용역보수	비고
제63기(당기)	-	-	-	-	-
제62기(전기)	-	-	-	-	-
제61기(전전기)	-	-	-	-	-

4. 재무제표 중 이해관계자의 판단에 상당한 영향을 미칠 수 있는 사항에 대해 내부감사기구가 회계감사인과 논의한 결과를 다음의 표에 따라 기재한다.

구분	일자	참석자	방식	주요 논의 내용
1	2021.02.10	재무담당 팀장, 감사 외 1인	대면회의	외부감사 수행 결과 보고
2	2021.04.16	재무담당 팀장, 감사 외 1인	대면회의	분기검토 수행 결과 보고
3	2021.07.16	재무담당 팀장, 감사 외 1인	대면회의	반기검토 수행 결과 보고
4	2021.10.15	재무담당 팀장, 감사 외 1인	대면회의	분기검토 수행 결과 보고
5	2022.02.07	재무담당 팀장, 감사 외 1인	대면회의	외부감사 수행 결과 보고

2. 내부통제에 관한 사항

"해당사항 없음"

VI. 이사회 등 회사의 기관에 관한 사항

1. 이사회에 관한 사항

(가) 이사회에 관한 내용

이사회는 사내이사 3명과 사외이사 1명으로 구성되며, 법령 또는 정관에 정하여진 사항, 주주총회로부터 위임받은 사항, 회사 경영의 기본방침 및 업무진행에 관한 중요사항을 의결하며, 이사의 직무집행을 감독한다.

(나) 이사의 선임

이사는 주주총회에서 선임하며, 주주총회에서 선임할 이사 후보자는 이사회에 선정하여 주주총회에서 의안을 확정하고 있습니다. 이사 선출에 있어서 관련 법령과 정관에서 요구하는 자격요건의 충족 여부를 확인하고 있습니다. 사외이사는 식품관련 산업의 이해 및 경력이 풍부하고, 회사 및 최대주주와 이해관계가 없어 독립적인 지위에서 이사와 회사의 경영을 감독할 수 있는 인물을 후보로 선정합니다. 이와 같은 법령, 정관 상 요건 주수 외에 이사 선출에 대한 독립성 기준을 별도로 운영하고 있지는 않습니다.

→ 각 이사의 주요 이력 및 담당업무는 『Ⅷ.임원 및 직원 등에 관한 사항』을 참조하시기 바랍니다.

(다) 이사회에 관한 구성현황

직명	성명	추천인	담당업무	회사와의 거래	최대주주 또는 주요주주와의 관계	연임여부	선임배경
사내이사	유익제	이사회	- 이사회회장 - 경영총괄	해당사항 없음	계열회사 임원	1회 연임	전문 경영인
사내이사	김성태	이사회	- 영업총괄	"	계열회사 임원	1회 연임	영업 전문가
사내이사	함영제	이사회	- 관리총괄	"	계열회사 임원	X	전문 경영인
사외이사	박효남	이사회	- 사외이사	"	-	X	식품관련 전문가

※ 사외이사의 업무지원 조직(부서 또는 팀) : 관리부 총무팀(담당자 : 031-310-7000)

(라) 이사회 의장에 관한 사항

이사회 의장	대표이사 겸직여부	이사회 의장 선임 사유
유익제	겸직	정관 제33조에 의함

사외이사 및 그 변동현황

(단위 : 명)

이사의 수	사외이사 수	사외이사 변동현황		
		선임	해임	중도퇴임
4	1	1	-	-

사외이사 교육 미실시 내역

사외이사 교육 실시여부	사외이사 교육 미실시 사유
미실시	회사경영 관련 주요사항 및 법규등의 환경변화에 대한 내용을 수시로 제공하고 있음

1-1. 이사회 의 운영에 관한 사항

(가) 이사회 운영규정의 주요내용

이사회 의 효율적인 운영을 위하여 필요한 사항을 규정하고 있으며, 법령 또는 정관에 주주총회의 결의사항으로 규정된 것을 제외한 회사의 중요사항을 결의할 수 있도록 함

(나) 이사회 의 주요활동내역

회 차	개최일자	의 안 내 용	가결 여부	이사의 성명			
				유익제 사내이사 (출석율: 100%)	김성태 사내이사 (출석율: 100%)	함영제 사내이사 (출석율:100%)	박효남 사외이사 (출석율: 81.8%)
제1회	2021.01.22	. 제62기 재무제표 및 영업보고서 승인의 건	가결	찬성	찬성	-	찬성
제2회	2021.02.16	. 제62기 정기주주총회 개최일 결정 및 부의안건 심의건	가결	찬성	찬성	-	찬성
제3회	2021.02.19	. 양지SLC물류센터 화재사고 합의 건	가결	찬성	찬성	-	찬성
제4회	2021.03.12	. 임원 개별보수 책정의 건	가결	찬성	찬성	찬성	찬성
제5회	2021.03.15	. 부동산 매수의 건	가결	찬성	찬성	찬성	찬성
제6회	2021.04.14	. 지정 폐지의 건(용인시 처인구 양지면 중부대로 2465)	가결	찬성	찬성	찬성	-
제7회	2021.05.21	. 기업어음발행 및 신한은행 어음지급보증 실행의 건	가결	찬성	찬성	찬성	찬성
제8회	2021.06.10	. 지정 설치의 건(충북 음성군 대소면 대풍산단로 116-18)	가결	찬성	찬성	찬성	-
제9회	2021.08.19	. 파생상품(통화선도)신규 약정(차입)의 건	가결	찬성	찬성	찬성	찬성
제10회	2021.11.23	. 산업운영자금 대환의 건	가결	찬성	찬성	찬성	찬성
제11회	2021.12.30	. 사내근로복지기금 추가 출연의 건	가결	찬성	찬성	찬성	찬성

(다) 이사회내의 위원회 구성현황

위원회명	구성	성명	설치목적 및 권한사항	비고
인사위원회	위원장	유익제	사원인사에 관한 상벌 및 기타 중요한 인사처리를 공정하고 합리적인 심의를 위하여 설치함	-
	위원	김성태		
	위원	함영제		
	간사	홍기		

(라) 이사회내의 위원회 활동내역

위원회명	개최일자	의안내용	가결여부	사외이사의 성명		
				A (출석률: %)	B (출석률: %)	C (출석률: %)
				찬반여부		
-	-	-	-	-	-	-

2. 감사제도에 관한 사항

(1) 감사기구 관련 사항

(가) 감사위원회(감사) 설치여부, 구성방법 등

감사1명으로 구성하고 있으며, 감사시 인원은 총무팀 인원2명을 활용함

(나) 감사의 감사업무에 필요한 경영정보접근을 위한 내부장치 마련 여부

- 이사회 : 이사의 직무를 감독
- 감 사 : 이사의 직무집행을 감시하며 이를 위해 이사회에 참석하여 영업에 대한 보고 및 회사의 업무상태와 재산상태를 보고함
- 내부감사 : 일상, 정기, 수시, 특별감사, 시재등을 감사함

(다) 감사의 인적사항

성명	주요경력	비고
황성휘	. 조선대학교 식품의약대학원 박사과정 수료 . 전) 식품의약품안전처 주류안전관리기획단장 . 전) 축산물안전관리인증원 전무이사	-

감사 교육 미실시 내역

감사 교육 실시여부	감사 교육 미실시 사유
미실시	회사의 현황 및 감사에 대한 필요한 정보는 수시로 제공하고 있음

감사 지원조직 현황

부서(팀)명	직원수(명)	직위(근속연수)	주요 활동내역
기획팀	2	차장(31년),사원(1년)	재무제표, 이사회 등 경영전반에 관한 감사직무 수행지원

(2) 감사위원회(감사)의 주요활동내역

회 차	개최일자	의 안 내 용	가결여부	비 고
제1회	2021.02.16	.제62기 정기주주총회 개최일 결정 및 부의안건 심의 건	가결	
제2회	2021.02.19	. 양지SLC물류센터 화재사고 합의 건	가결	
제3회	2021.02.26	. 내부회계관리제도 운영평가	가결	
제4회	2021.03.12	. 임원 개별 보수 책정의 건	가결	
제5회	2021.03.15	. 부동산 매수의 건	가결	

당사는 본 보고서 작성일 현재 선임된 준법지원인이 없습니다.

3. 주주총회 등에 관한 사항

투표제도 현황

(기준일 : 2021년 12월 31일)

투표제도 종류	집중투표제	서면투표제	전자투표제
도입여부	배제	미도입	미도입
실시여부	-	-	-

의결권 현황

(기준일 : 2021년 12월 31일)

(단위 : 주)

구 분	주식의 종류	주식수	비고
발행주식총수(A)	보통주	600,000	-
	-	-	-
의결권없는 주식수(B)	보통주	-	-
	-	-	-
정관에 의하여 의결권 행사가 배제된 주식수(C)	보통주	-	-
	-	-	-
기타 법률에 의하여 의결권 행사가 제한된 주식수(D)	보통주	-	-
	-	-	-
의결권이 부활된 주식수(E)	보통주	-	-
	-	-	-
의결권을 행사할 수 있는 주식수 (F = A - B - C - D + E)	보통주	600,000	-
	-	-	-

- 주식의 사무

결산일	12월31일		
기준일	12월 31일	주주명부 폐쇄기간	1.1부터 ~ 1.7 까지
공고방법	1. 회사 인터넷 홈페이지(http://www.choheung.co.kr) 2. 한국경제신문(전산장애 시)		
주식업무 대행기관	대리인의 명칭	한국예탁결제원	
	사무취급장소	서울특별시 영등포구 여의나루로4길 23(여의도동)	

- 주가 및 주식거래실적

종류		7월	8월	9월	10월	11월	12월
보통주	최고	220,000	204,000	200,000	221,500	218,000	198,500
	최저	181,000	188,000	190,000	190,000	186,000	182,000
월간거래량		9,609	6,736	3,534	8,343	5,427	2,827

- 주주총회의사록 요약

주총일자	안건	결의내용	비고
제62기 주주총회 (21.03.12)	제1호의안: 재무제표(이익잉여금처분 계산서 포함) 승인의 건	제1호의안: 원안승인	
	제2호의안: 정관 일부 변경의 건	제2호의안 : 원안승인	
	제3호의안: 이사 선임의 건	제3호의안: 원안승인 (이사 김성태, 이사 함영제)	
	제4호의안: 이사보수한도 승인의 건	제4회의안: 10억원	
	제5호의안: 감사보수한도 승인의 건	제5호의안: 1억원	
제61기 주주총회 (20.03.13)	제1호의안: 재무제표(이익잉여금처분 계산서 포함) 승인의 건	제1호의안: 원안승인	
	제2호의안: 감사 선임의 건	제2호의안: 원안승인 (감사 황성휘)	
	제3호의안: 이사보수한도 승인의 건	제3회의안: 8억원	
	제4호의안: 감사보수한도 승인의 건	제4호의안: 1억원	

VII. 주주에 관한 사항

1. 주주현황

최대주주 및 특수관계인의 주식소유 현황

(기준일 : 2021년 12월 31일)

(단위 : 주, %)

성명	관계	주식의 종류	소유주식수 및 지분율				비고
			기 초		기 말		
			주식수	지분율	주식수	지분율	
(주)오뚜기	본인	보통주	247,713	41.28	247,713	41.28	-
(주)애드리치	계열사	보통주	10,000	1.67	10,000	1.67	-
오뚜기물류서비스지주(주)	계열사	보통주	10,000	1.67	10,000	1.67	-
알디에스(주)	계열사	보통주	1,600	0.27	1,600	0.27	-
오뚜기라면지주(주)	계열사	보통주	35,837	5.97	35,837	5.97	-
(재)오뚜기함태호재단	기타	보통주	30,000	5.00	30,000	5.00	-
함창호	계열사 임원	보통주	1,496	0.25	1,496	0.25	-
함영준	최대주주 임원	보통주	41,880	6.98	41,880	6.98	-
함영진	기타	보통주	5,000	0.83	5,000	0.83	-
함영제	기타	보통주	5,000	0.83	5,000	0.83	-
함영범	기타	보통주	14,681	2.45	14,681	2.45	-
유익제	계열사 임원	보통주	100	0.02	100	0.02	-
김성태	계열사 임원	보통주	100	0.02	100	0.02	-
계		보통주	403,407	67.24	403,407	67.24	-
		-	-	-	-	-	-

최대주주의 주요경력 및 개요

(1) 최대주주의 최대주주(법인 또는 단체)의 기본정보

명 칭	출자자수 (명)	대표이사 (대표조합원)		업무집행자 (업무집행조합원)		최대주주 (최대출자자)	
		성명	지분(%)	성명	지분(%)	성명	지분(%)
(주)오뚜기	20,065	함영준	25.7	-	-	함영준	25.7
		황성만	0.00	-	-	-	-

주1) 출자자수는 2021년12월31일 기준 전체 주주수 입니다 .

주2) 최대주주 지분(%) 최대주주 본인의 지분율입니다.

(2) 최대주주의 최대주주(법인 또는 단체)의 최근 결산기 재무현황

(단위 : 백만원)

구 분	
법인 또는 단체의 명칭	(주)오뚜기
자산총계	2,175,601
부채총계	797,979
자본총계	1,377,622
매출액	2,414,546
영업이익	133,100
당기순이익	100,918

주1) 상기 당사 최대주주 (주)오뚜기의 재무현황은 감사전 2021년 12월 31일 별도 재무제표 기준 입니다

(3) 사업현황 등 회사 경영 안정성에 영향을 미칠 수 있는 주요 내용

- 당사 최대주주인 (주)오뚜기는 1969년 5월에 설립되었으며, 1994년 8월에 한국거래소가 개설한 유가증권시장에 상장하였으며, 식료품과 음료품의 제조 및 판매 등을 주 목적사업으로 하고 있습니다.

최대주주 변동내역

(기준일 : 2021년 12월 31일)

(단위 : 주, %)

변동일	최대주주명	소유주식수	지분율	변동원인	비고
2015년 12월 31일	함태호	403,207	67.20	- 오투기관계사인 풀림피애피 2,374주, 알디에스 1,600주 장내매수	-
2016년 12월 31일	(주)오투기	403,207	67.20	- 최대주주 별세 및 상속에 따른 최대주주 변경 (최대주주 - 변경전: 함태호, 변경후: (주)오투기) (상속 - 피상속인 : 함태호(-18,080주), 상속인:함영준(18,080주))	-
2017년 11월 20일	(주)오투기	403,307	67.22	- 계열사 임원 유익제 100주 장내매수	-
2018년 09월 28일	(주)오투기	403,307	67.22	- 합병의 의한 주식변동 ((주)오투기 +47,977, 풀림피애피 -20,000주, 상미식품 -27,997주)	-
2020년 09월 30일	(주)오투기	403,407	67.24	- 계열사 임원 김성태 100주 장내매수 - 합병의 의한 주식변동((주)오투기 20,000주, 오투기제유(주) - 20,000주)	-

주식 소유현황

(기준일 : 2021년 12월 31일)

(단위 : 주)

구분	주주명	소유주식수	지분율(%)	비고
5% 이상 주주	(주)오투기	247,713	41.28	-
	함영준	41,880	6.98	-
	오투기라면지주(주)	35,837	5.97	-
	(재)오투기함태호재단	30,000	5.00	-
	(재)장호테니스재단	30,000	5.00	-
우리사주조합		-	-	-

소액주주현황

(기준일 : 2021년 12월 31일)

(단위 : 주)

구분	주주			소유주식			비고
	소액 주주수	전체 주주수	비율 (%)	소액 주식수	총발행 주식수	비율 (%)	
소액주주	1,474	1,491	98.86	130,071	600,000	21.69	-

VIII. 임원 및 직원 등에 관한 사항

1. 임원 및 직원 등의 현황

임원 현황

(기준일 : 2021년 12월 31일)

(단위 : 주)

성명	성별	출생년월	직위	등기임원 여부	상근 여부	담당 업무	주요경력	소유주식수		최대주주와의 관계	재직기간	임기 만료일
								의결권 있는 주식	의결권 없는 주식			
유익제	남	1958.06	대표이사	사내이사	상근	경영전반총괄	.성균관대 식품생명공학과 졸업 .전) 오뚜기제유(주) 대표이사	100	-	-	5년 10개월	2022.03.15
강성태	남	1964.05	전무	사내이사	상근	영업총괄	.계명대학교 사회학과 졸업 .전)(주)오뚜기 참사	100	-	-	6년 10개월	2021.03.16
함영제	남	1969.10	전무	사내이사	상근	관리총괄	.워싱턴 대학교 경영대학원 졸업 .전) (주)오뚜기 해외사업부장	5,000	-	-	1년	2024.03.11
박효남	남	1961.08	사외이사	사외이사	비상근	사외이사	.현)세종호텔 전무 .현)세종사이버대학교 호텔경영관광학부 조리산업경영학과 교수 .전)밀레니엄 서울힐튼 조리상무	-	-	-	2년 10개월	2022.03.15
황성취	남	1956.01	감사	감사	상근	감사	.조선대학교 식품의약대학원 박사과정 수료 .전) 식품의약품안전처 주류안전관리기획단장 .전) 축산물안전관리인증원 전무이사	-	-	-	1년 10개월	2023.03.12
홍기	남	1963.06	이사	미등기	상근	공장장	.충실대학교 기계공학과 .전)(주)오뚜기 업무팀 부장	-	-	-	2년 8개월	-

등기임원 선임 후보자 및 해임 대상자 현황

(기준일 : 2022년 02월 17일)

구분	성명	성별	출생년월	사외이사 후보자 해당여부	주요경력	선·해임 예정일	최대주주와의 관계
선임	한복선	여	1949.10	사외이사	-한양대학교 식품영양학과 졸업 -국가 무형문화재 제38호 조선왕조 궁중음식 이수자 - (現) 한복선 식문화 연구원장 - (現) (주)대복회장	2022.03.18	해당사항없음

[타회사 임원 겸임사항]

성명	회사명	직위	선임일
유익제	(주)풍림푸드	감사	2018.02.27
	(주)보성제관	감사	2015.08.16

직원 현황

직원 등 현황

(기준일 : 2021년 12월 31일)

(단위 : 천원)

직원									소속 외 근로자			비고	
사업부문	성별	직원 수					평균 근속연수	연간급여 총액	1인평균 급여액	남	여		계
		기간의 정함이 없는 근로자		기간제 근로자		합 계							
		전체	(단시간 근로자)	전체	(단시간 근로자)								
식품제조	남	282	-	11	-	293	5.87	13,349,122	49,996	3	3	6	-
식품제조	여	65	-	1	-	66	4.65	2,395,744	42,030				-
합 계		347	-	12	-	359	5.65	15,744,866	48,595				-

※ 1인 평균급여액은 12개월 평균인원 324명(남: 267명, 여: 57명)기준으로 산출하였습니다.

미등기임원 보수 현황

(기준일 : 2021년 12월 31일)

(단위 : 천원)

구분	인원수	연간급여 총액	1인평균 급여액	비고
미등기임원	1	152,000	152,000	-

2. 임원의 보수 등

<이사·감사 전체의 보수현황>

1. 주주총회 승인금액

(단위 : 천원)

구분	인원수	주주총회 승인금액	비고
이사	4	1,000,000	-
감사	1	100,000	-

2. 보수지급금액

2-1. 이사·감사 전체

(단위 : 천원)

인원수	보수총액	1인당 평균보수액	비고
5	931,000	186,200	-

2-2. 유형별

(단위 : 천원)

구분	인원수	보수총액	1인당 평균보수액	비고
등기이사 (사외이사, 감사위원회 위원 제외)	3	872,000	290,666	-
사외이사 (감사위원회 위원 제외)	1	30,000	30,000	-
감사위원회 위원	-	-	-	-
감사	1	29,000	29,000	-

<보수지급금액 5억원 이상인 이사·감사의 개인별 보수현황>

1. 개인별 보수지급금액

(단위 : 천원)

이름	직위	보수총액	보수총액에 포함되지 않는 보수
-	-	-	-

- 이사 및 감사에게 개인별 보수를 5억원 이상 지급한 경우는 없습니다

2. 산정기준 및 방법

(단위 : 천원)

이름	보수의 종류		총액	산정기준 및 방법
	근로소득	급여	-	-
		상여	-	-
		주식매수선택권 행사이익	-	-
		기타 근로소득	-	-
	퇴직소득		-	-
	기타소득		-	-

<보수지급금액 5억원 이상 중 상위 5명의 개인별 보수현황>

1. 개인별 보수지급금액

(단위 : 천원)

이름	직위	보수총액	보수총액에 포함되지 않는 보수
-	-	-	-
-	-	-	-

- 개인별 보수를 5억원 이상 지급한 경우는 없습니다.

2. 산정기준 및 방법

(단위 : 천원)

이름	보수의 종류		총액	산정기준 및 방법
	근로소득	급여	-	-
		상여	-	-
		주식매수선택권 행사이익	-	-
		기타 근로소득	-	-
	퇴직소득		-	-
	기타소득		-	-

IX. 계열회사 등에 관한 사항

계열회사 현황(요약)

(기준일 : 2021년 12월 31일)

(단위 : 사)

기업집단의 명칭	계열회사의 수

	상장	비상장	계
-	-	-	-

※상세 현황은 '상세표-2. 계열회사 현황(상세)' 참조

타법인출자 현황(요약)

(기준일 : 2021년 12월 31일)

(단위 : 천원)

출자 목적	출자회사수			총 출자금액			
	상장	비상장	계	기초 장부 가액	증가(감소)		기말 장부 가액
					취득 (처분)	평가 손익	
경영참여	-	-	-	-	-	-	-
일반투자	-	-	-	-	-	-	-
단순투자	-	-	-	-	-	-	-
계	-	-	-	-	-	-	-

※상세 현황은 '상세표-3. 타법인출자 현황(상세)' 참조

X. 대주주 등과의 거래내용

1. 대주주등 대한 신용공여등

- 해당사항없음

2. 대주주와의 자산양수도 등

- 2021.06 토지 및 공장 유형자산 양수

충북 음성군 대소면 대풍리 38-4,12 , 47-13 , 50-8,10 번지

(단위 : 천원)

양도인	회사와의 관계	계약 체결일	자산명	면적	목적	지급방법	금액
(주)오뚜기	관계회사	2021년 3월 18일	토지	21,789.10㎡	사업확장	현금	5,430,000
(주)오뚜기	관계회사	2021년 3월 18일	건물	6,405.63㎡	사업확장	현금	2,020,000
합 계							7,450,000

※ 금액산정기준은 외부평가 전문기관을 통해 이루어 졌습니다.

3. 대주주와의 영업거래

① 제 63(당) 기

(단위: 천원)						
구분	특수관계자명	매출	원재료 매입	운반비	자산취득	지급수수료
유의적인 영향력을 행사하는회사	(주)오뚜기	42,297,416	4,060,368	-	7,450,000	14,519
기타	오뚜기라면(주)	55,224	-	-	-	-
	오뚜기라면지주(주)	12,640	-	-	50,000	-
	삼미식품(주)	94,436	115,496	-	-	-
	오뚜기제유(주)	1348	45,384	-	-	-
	풍림푸드(주)	62,969	335,439	-	-	-
	풍림피엔피(주)	-	564,203	-	-	-
	오뚜기물류서비스(주)	-	-	6,158,172	-	-
	오뚜기냉동식품(주)	284,166	18,350	-	-	-
	오뚜기에스에프(주)	61,149	-	-	-	-
	알디에스(주)	180	-	-	-	1,800,677
	강소부도농식품유한공사(CNH, USD)	1,222	4,785,560	-	-	-
합계(원화)		42,870,750	5,139,240	6,158,172	7,500,000	1,815,196
합계(USD)		1,222	-	-	-	-
합계(CNH)		-	4,785,560	-	-	-

② 제 62(전) 기

(단위: 천원)					
구분	특수관계자명	매출	원재료 매입	운반비	지급수수료
유의적인 영향력을 행사하는회사	(주)오뚜기	42,342,243	2,335,468	-	269,816

기타	오뚜기라면(주)	184,600	-	-	-
	삼미식품(주)	477,769	94,732	-	-
	오뚜기제유(주)	372	54,405	-	-
	풍림푸드(주)	104,195	238,858	-	-
	풍림피엔피(주)	106	483,860	-	-
	오뚜기물류서비스(주)	-	-	4,473,659	-
	오뚜기냉동식품(주)	370,417	9,474	-	-
	오뚜기에스에프(주)	13,147	-	-	-
	알디에스(주)	195	-	-	312,456
	강소부도농식품유한공사(CNH)	-	3,746,880	-	-
합계(원화)		43,493,044	3,216,797	4,473,659	582,272
합계(CNH)		-	3,891,830	-	-

4. 대주주 이외의 이해관계자와 거래

- 해당사항없음

XI. 그 밖에 투자자 보호를 위하여 필요한 사항

1. 공시내용 진행 및 변경사항

- 해당사항없음

2. 우발부채 등에 관한 사항

견질 또는 담보용 어음·수표 현황

(기준일 : 2021년12월31일)

(단위 : 매, 백만원)

제 출 처	매 수	금 액	비 고
은행	-	-	-
금융기관(은행제외)	-	-	-
법인	-	-	-
기타(개인)	-	-	-

- 해당사항없음

3. 제재 등과 관련된 사항

- 해당사항없음

4. 작성기준일 이후 발생한 주요사항 등 기타사항

외국지주회사의 자회사 현황

(기준일 : 2021년12월31일)

(단위 : 백만원)

구 분	A지주회사	B법인	C법인	D법인	...	연결조정	연결 후 금액
매출액						()	
내부 매출액	()	()	()	()	()		-
순 매출액						-	
영업손익						()	
계속사업손익						()	
당기순손익						()	
자산총액						()	
현금및현금성자산							
유동자산							
단기금융상품							
부채총액						()	
자기자본						()	
자본금						()	
감사인						-	
감사·검토 의견						-	
비 고							

- 해당사항없음

XII. 상세표

1. 연결대상 종속회사 현황(상세)

☞ 본문 위치로 이동

(단위 : 천원)

상호	설립일	주소	주요사업	최근사업연도말 자산총액	지배관계 근 거	주요종속 회사 여부
-	-	-	-	-	-	-
-	-	-	-	-	-	-
-	-	-	-	-	-	-

2. 계열회사 현황(상세)

☞ 본문 위치로 이동

(기준일 : 2021년 12월 31일)

(단위 : 사)

상장여부	회사수	기업명	법인등록번호
상장	-	-	-
		-	-
비상장	-	-	-
		-	-

3. 타법인출자 현황(상세)

☞ 본문 위치로 이동

(기준일 : 2021년 12월 31일)

(단위 : 천원, 주, %)

법인명	상장 여부	최초취득일 자	출자 목적	최초취 득금액	기초잔액			증가(감소)			기말잔액			최근사업연도 재무현황	
					수량	지분율	장부 가액	취득(처분)		평가 손익	수량	지분율	장부 가액	총자산	당기 순손익
								수량	금액						
-	-	-	-	-	-	-	-	-	-	-	-	-	-	-	-
-	-	-	-	-	-	-	-	-	-	-	-	-	-	-	-
합 계					-	-	-	-	-	-	-	-	-	-	-

【 전문가의 확인 】

1. 전문가의 확인

해당사항없음

2. 전문가와의 이해관계

해당사항없음